БАНК ВНЕШНЕЙ ТОРГОВЛИ
ВНЕШТОРГБАНК
Филиал в Находке:
ул. Школьная, 19,
тел. (266) 4-69-71.
Дополнительный офис во Владивостоке:
ул. Светланская, 89,
тел. 22-05-48.
Генеральная лицензия № 1000 от 12.01.98 г.

НР
Находкинский рабочий
10-11 МАРТА 2000 ГОДА, № 35 (9610)
e- mail : nr@nhk.infosys.ru

Сегодня в номере:

САМАЯ ПОЛНАЯ TV-программа на неделю.
Школа мастерства.
Прощеное воскресенье.
Как вернуть долг?

Посетите страничку "НР" в Интернете: http://www.nakhodka.ru/~star/nr.htm

Заседанию правительства посвящается...

Зри в корень, или О совершенствовании системы развращения вечно пьяных родителей

"ОТКАЗЫВАЮСЬ от своих прав на ребенка" - сегодня это заявление в суд пишется с радостью, потому что так некоторые родители освобождаются от балласта. Лишние глаза, уши, но главное - лишние рты, отрывающие на себя деньги, которые могли стать водкой, сигаретами, наркотиками.

В Находке более 640 неблагополучных или оказавшихся в социально опасном положении семей - и это только те, что попали в поле зрения государственных органов.

Мы привыкли сравнивать: "тогда было так...". Но все действительно встало с ног на голову. Раньше лишение родительских прав было позором, а общественное презрение - одним из методов воздействия на недисциплинированных родителей. Система работала.

Нынче общественность занята собственным выживанием, а "детские начальники" воюют за каждый рубль для своего департамента. Единой государственной политики решения данной проблемы не просматривается. А горе-родители спешат выпихнуть ненужных им детей на улицу, зная, что тех рано или поздно подберет государство.

Четвертого марта на заседании правительства рассматривался вопрос "Об улучшении положения детей-сирот и детей, оставшихся без попечения родителей".

По данным статистики 4 миллиона подростков, почти пятая часть детского населения, бродяжничают. На территории России действуют около 30 тысяч преступных группировок несовершеннолетних. За последние пять лет детская преступность выросла в 1,5 раза.

Среди выпускников интернатов только 15% находят свое место в жизни, 50% - попадают в криминальные структуры, 35% - погибают, основная причина смерти - самоубийство.

Тот факт, что о детях вспомнили не в канун 1 июня, как это обычно водится, сам по себе замечателен. Хотя... на дворе предвыборная президентская кампания. Забота о детях - лишнее очко в пользу кандидата. Была бы эта забота еще и разумной. Пока все улучшение сводится к дополнительному финансированию системы интернатов, ее расширению.

Представим, что все беспризорники живут в детдомах. Социальная сфера у нас финансируется по остаточному принципу, так что детство в приютах вряд ли будет сытым, не говоря уже о том, что оно изначально не может быть счастливым.

Да, детская преступность уменьшится, но... Болезнь, причины которой не устраняются, обязательно пробьется еще раз и еще. Система психологической помощи и реабилитации после интернатов не налажена. Подростки покидают в 16 лет эти учреждения, не умея ориентироваться в жизни, не имея никаких гарантий и перспектив в трудоустройстве, получении образования, жилплощади. Подняться с этой ступени выше почти невозможно. В результате мы получаем всплеск преступности среди молодежи.

Понятно, что "лечить" необходимо изначальные причины возникновения беспризорщины. Прежде всего родители должны иметь возможность работать и зарабатывать. По статистике в 700 000 семей, где есть несовершеннолетние, один из родителей - безработный, а в 60 000 оба родителя не имеют постоянного заработка. Это, конечно, связано с развитием экономики - задача на перспективу. Зато в ближайшее время реально создать правовую базу защиты прав ребенка.

Сегодня отдельные положения можно найти в Семейном, Жилищном, Уголовном кодексах. Но они очень часто противоречат друг другу в некоторых пунктах, не говоря уже о всестороннем охвате проблемы. Обвинение, что "на местах" плохо работают, вряд ли имеет основание - инспекции и комиссии по делам несовершеннолетних до сих пор действуют по закону 1967 года, с указанием обращаться в профкомы, обкомы и прочие ...комы.

Но самое важное - должна быть законодательно описана ответственность родителей за воспитание своего ребенка, иначе рост числа детских домов никогда не прекратится. Комиссия по делам несовершеннолетних Находки готовит обращение в городскую, а затем и в краевую Думу с просьбой разработки такого закона.

В Находке действуют 3 реабилитационных центра, дом ребенка, детский дом, социальный блок при СШ 18. В них находится около 200 ребятишек. Содержание одного ребенка обходится властям в 2 500 рублей.

Чтобы охватить всех безнадзорных и беспризорных детей в нашем городе, требуется открыть еще 5 детских домов по 100 мест каждый.

Быть может, и правительство вне предвыборной суеты изменит свою политику и научится смотреть в корень проблемы.

Анна ЯРЦЕВА.

Акционерный коммерческий банк
"ПРИМОРЬЕ"
Мы предлагаем:
КАЖДОМУ КЛИЕНТУ ИНДИВИДУАЛЬНОЕ ДЕПОЗИТАРНОЕ ОБСЛУЖИВАНИЕ,
ПОЛНЫЙ КОМПЛЕКС УСЛУГ ПО УЧЕТУ И ХРАНЕНИЮ ЛЮБЫХ ЦЕННЫХ БУМАГ.
Наши услуги:
ОТКРЫТИЕ СЧЕТОВ "ДЕПО" И ВСЕ ВИДЫ ОПЕРАЦИЙ: ИНВЕНТАРНЫЕ, ИНФОРМАЦИОННЫЕ И АДМИНИСТРАТИВНЫЕ, ОТКРЫТЫЙ, ЗАКРЫТЫЙ ИЛИ МАРКИРОВАННЫЙ СПОСОБЫ УЧЕТА.
РАЗМЕР КОМИССИОННЫХ ВАС ПРИЯТНО УДИВИТ!
Наши гарантии:
ВСЕ ЦЕННЫЕ БУМАГИ КЛИЕНТОВ ДЕПОЗИТАРИЯ ОБСЛУЖИВАЮТСЯ НА УСЛОВИЯХ ГАРАНТИРОВАННОГО ЗАКОНОМ СОБЛЮДЕНИЯ БАНКОВСКОЙ ТАЙНЫ.
Наши адреса:
г. Владивосток, ул. Светланская, 47, Депозитарий АКБ "Приморье", т. 228-752. Центральный офис в г. Находке: Портовая, 22, т. 64-19-35.
Приморье - наш край, "ПРИМОРЬЕ" - наш банк!

ДАВНО ЛИ ВЫ ДЕЛАЛИ ПОДАРКИ ?
ПримТелефон
надежная сотовая связь
ПАКЕТ "ВЕСЕННИЙ"
$277*
в стоимость входит :
- 300 оплаченных минут
- абонентская плата за месяц
- телефон BENEFON SPICA
ВЕСЕННЯЯ РАСПРОДАЖА
*Оплата производится в рублях по курсу ЦБ РФ на дату платежа. Цены указаны без НДС.
Лицензия № 9682 МС РФ от 30.03.98 г.
Находка, Деловой центр, ул. Портовая, 3, тел: 64-27-69

...В ПРОСТОРНОМ учебном классе пекарей-кондитеров профессионального училища №14 два дня царила праздничная суета, когда вокруг все красивые, нарядные, много гостей и хлопот - Находка пятый год подряд стала центром проведения краевого конкурса учащихся ПУ Приморья, будущих мастеров сладкой продукции. Организатором его стал Приморский краевой центр творчества учащихся и работников профобразования при содействии и активном участии Дальневосточной академии экономики и управления.

Профобразование

Что такое конкурс? Это школа. Вкуса, красоты и вдохновения

В 14-м ставший за последние годы очень популярным конкурс проводился второй раз - пять лет назад он, собственно, здесь и начинался, в бывшем ПУ №46, влившемся не так давно в состав ПУ №14 . Возвращение в прежние стены - признание заслуг всего коллектива, директора В. Коваленко, его заместителя А. Смеховой, сумевших за короткий срок вдохнуть новую жизнь в практически

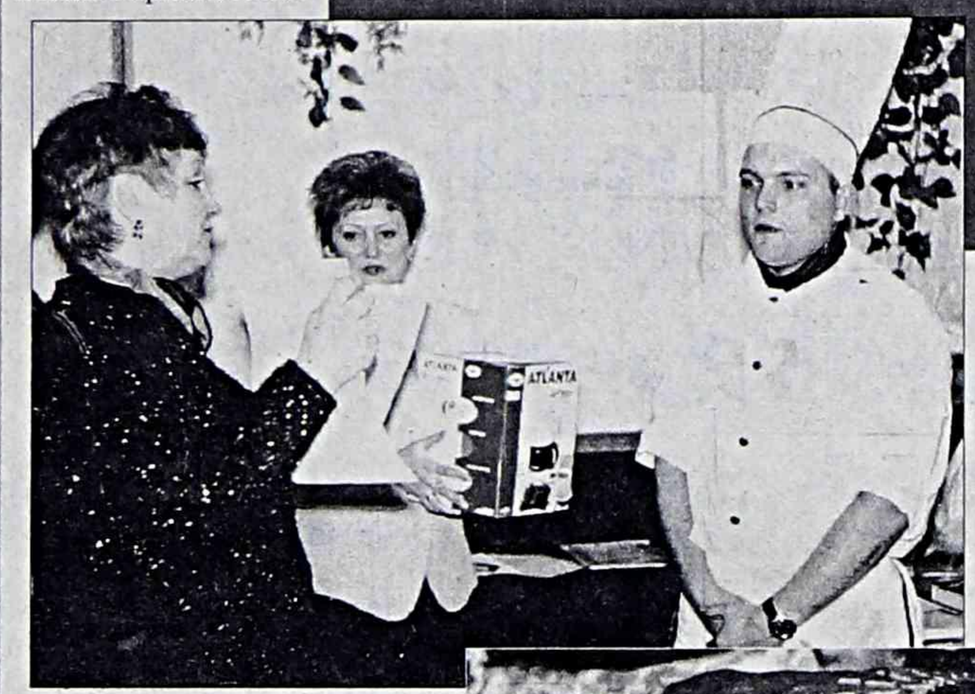

закрытые мастерские и учебные классы, многим из которых равных по материально-техническому обеспечению среди ПУ края нет. Класс кондитеров - в том числе.

И в выборе места встречи для соперничества организаторы не ошиблись - всем конкурсантам были обеспечены рабочие места, укомплектованные всем полагающимся инвентарем. А уж недостатка в зрителях и вовсе не ощущалось - посмотреть, как умеют печь булочки и торты 14 лучших будущих кондитеров, приходили и приезжали многие, выбравшие для себя эту интересную и всегда полезную профессию.

Победить в конкурсе было очень не просто. В Находке собрались ребята, уже получившие статус "лучший" в стенах родных лицеев и училищ. Опять встретились давние соперники - учащиеся лицеев №18 Находки и №43 Владивостока. И требовалось не просто спечь вкусные сладости - невкусных здесь в итоге вообще не было, все изделия члены жюри попробовали с удовольствием. Работа участников оценивалась на каждом этапе подготовки. А лучшие из готовых изделий определялись сразу по пяти показателям - внешний вид, структура бисквита или теста, вкусовые качества, оригинальность исполнения, использование новых технологий, нетрадиционного сырья (например, сиропов, бальзамов, настоек приморского происхождения). Чем больше новшеств, смелее фантазия - тем больше шансов на победу. И стимул выйти в победители был немалый - два сертификата на бесплатное обучение в Дальневосточной академии экономики и управления.

Что побудило прославленный вуз края принимать такое активное участие в проведении этих конкурсов, насколько готовы училища Приморья к подготовке специалистов новой волны, какой должна быть кондитерская продукция и что мы все сегодня едим - обо всем этом мы беседовали, пока конкурсанты пекли и украшали свои торты, с бессменным председателем жюри, кандидатом технических наук, доцентом кафедры технологии пищевых продуктов академии Людмилой Владимировной Левочкиной:

- Приглашение Приморского центра творчества стать одним из организаторов конкурса среди профессиональных училищ поначалу показалось маленькой формальностью. Мы, конечно, подготовили вопросы по теории, разработали положение и рекомендации и приехали пять лет назад в Находку, где и выяснилось, что отправленные будущим конкурсантам бумаги стали учебным пособием для остальных учащихся ПУ . Не было тогда и нет в достатке, к сожалению, и сегодня методичек и учебных пособий по новейшим разработкам в пищевой индустрии. И нет в ПУ, особенно отдаленных от центра районов, специалистов, способных восполнить этот пробел. С просьбой помочь к нам тогда обратились все участники. Так наше соучастие плавно переросло в шефство над ПУ края. И теперь ежегодно накануне очередного конкурса мы рассылаем в училища уже пакет бумаг с вопросами, анализами прошлых конкурсов, рекомендациями, кратким экскурсом в книжные новинки и т.д. в зависимости от того, кто будет спорить за лидерство - кондитеры или повара. В прошлом году опять -таки в Находке соревновались будущие шеф-повара, теперь кондитеры.

В итоге мы добились главного - ребята хорошо знают теорию и грамотно отвечают на вопросы. В этом году письменные работы нас всех просто порадовали - будущие мастера знают о многих современных требованиях. Например, как снизить калорийность продукта с помощью овощей, фруктов, сливок. Уходят в прошлое тяжелые торты с масляными прослойками и розами. Секрет популярности того же "Владхлеба" как раз в том, что предприятие выпускает продукцию нового поколения - со сливками, фруктами, приморскими дикоросами, соей и т.д. Вот и надо учить ребят этим технологиям.

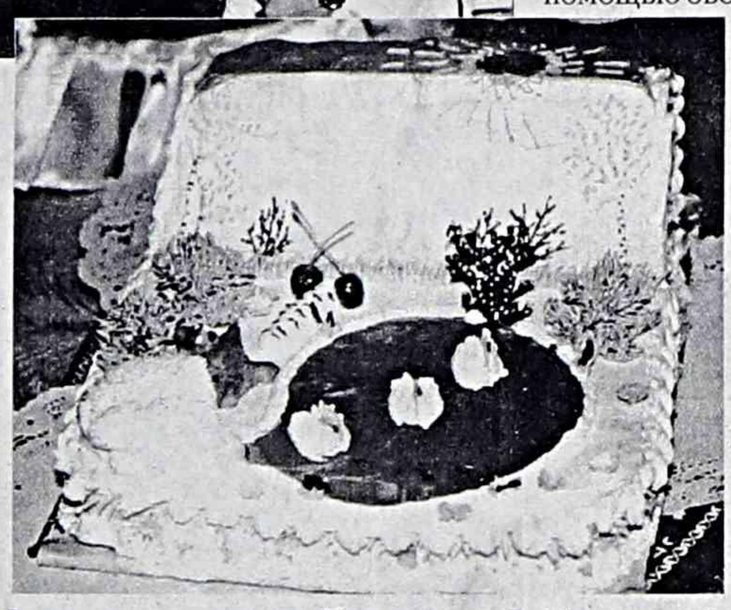

Многие ребята о них не просто слышали, но и активно сами используют в этом конкурсе. И это, считаю, очень важный показатель.

С другой стороны, такие конкурсы - еще один повод для департамента образования, науки и связи с общественностью администрации края в плане оценки того, в какой помощи нуждаются приморские училища. Здесь ведь все как на ладони - чему и как подростка учили, то он и демонстрирует. Нет, к примеру, навыков работы с современной техникой - он и пытается обойтись минимумом инструментов, теряя баллы соответственно. И таких примеров немало. По итогам конкурса мы обязательно поговорим и с мастерами, приехавшими с ребятами, и с руководителями училищ и представителями департамента. Еще один немаловажный момент: очевидно, время бесспорного лидерства учащихся лицеев скоро закончится - ребята из училищ уступают им уже в этот раз буквально сотые баллов, демонстрируя хорошие знания и вкус. Приятно порадовали хозяева из ПУ №14 - их участники, думаю, войдут в пятерку сильнейших. А всему коллективу училища спасибо за гостеприимство и прекрасную организацию конкурса.

...А в классе тем временем выполнение последнего конкурсного задания подходило к концу. И уже не бисквиты на столе и взбитый крем в чашках оценивало жюри, а практически готовые торты. Разной формы, высоты и вида. С марципанами, с фруктами, с глазурью, с кремом, со взбитыми сливками, с розочками и ажурной решеткой. Было на что посмотреть и что оценить. Неожиданностей, собственно, не произошло. За лидерство спорили лицеисты Находки и Владивостока. Местные мастера в этом споре победили. Первое и третье места жюри присудило ребятам из лицея №18 - Евгению Егорову и Анне Вашуриной. Вторым был Павел Гельманов из лицея №43. Пятое и шестое места поделили учащиеся ПУ №14 - Владимир Маслов и Олеся Козлова, став лидерами среди ПУ края и чуть-чуть уступив в технологии выпускникам лицеев. Было много дипломов и призов - от организаторов, спонсоров в лице комитета по делам молодежи и департамента народного образования администрации города.

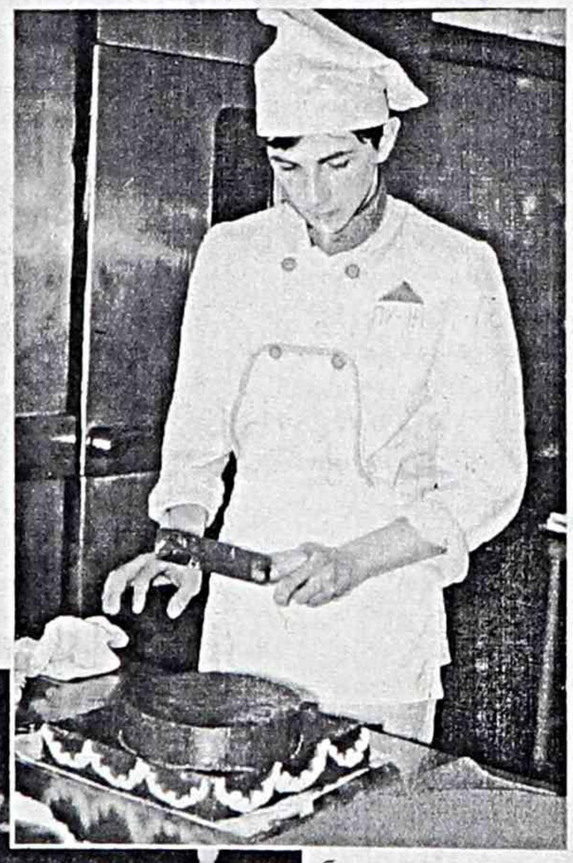

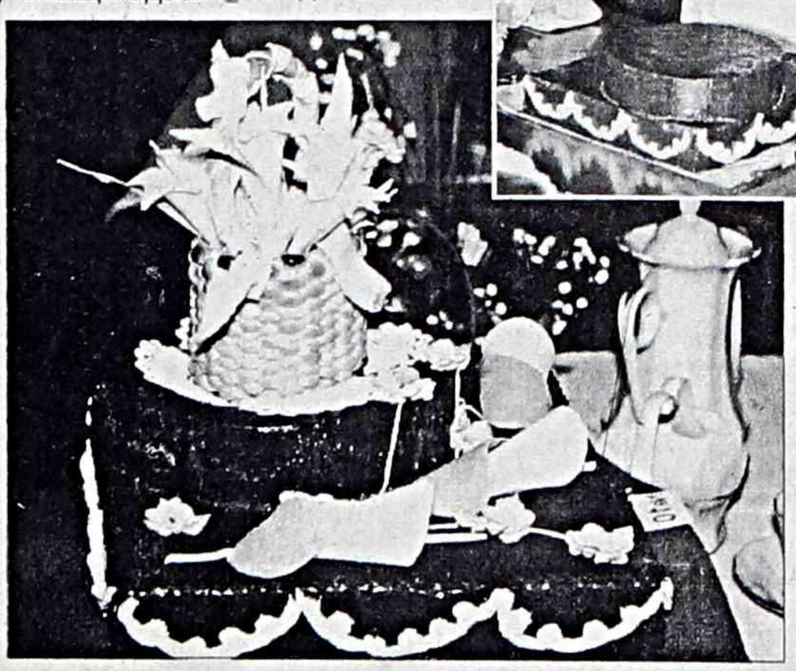

Кроме того, победителям вручили и обещанные сертификаты. Призер Е. Егоров, в планы которого продолжение образования пока не входит, от приглашения академии стать настоящим профессионалом отказался, передав право бесплатного обучения своей однокурснице А. Вашуриной. Второй сертификат вручен за второе место. Счастливы обладатели главных наград, счастливы мастера, сумевшие привить своим ученикам желание творить, организовывать и ... побеждать.

- Такие встречи - прекрасная школа для всех - и учащихся, и преподавателей, мастеров. И те, и другие в эти дни учатся друг у друга, перенимают лучшее, что привезли с собой гости из других училищ и лицеев И с каждым годом опыта, достойного подражания, демонстрируется на конкурсах все больше, - поделилась своими впечатлениями заместитель директора ПУ №14 Антонина Васильевна Смехова. - Мы рады были принять у себя гостей и надеемся, что в наших стенах такие встречи пройдут еще не раз. А для своих преподавателей и мастеров уже в этом году вместе со специалистами академии мы проведем семинар, чтобы научить их всем современным технологиям. Только так можно победить в следующий раз.

"Находкинцы победили, потому что дома", - ворчали-шутили приезжие, прощаясь с хозяевами. Но разве от перемены мест слагаемых сумма изменяется?

Наталья ВОТЧАЛ.

НА СНИМКАХ:
призер Евгений Егоров;
миг творчества;
Владимиру Маслову присудили пятое место.

"Находка-Телеком" в условиях рынка

В будущем уверены

ООО "Находка-Телеком" в числе первых предприятий города отчиталось перед своими учредителями.

С отчетом о деятельности "Находки-Телеком" за 1999 год выступил ее генеральный директор Виктор Шпак.

Было отмечено, что это предприятие отработало полный год с тех пор, как оно изменило свою организационно-правовую форму, преобразовавшись из совместного предприятия в общество с ограниченной ответственностью. И впервые за все годы здесь были выполнены и даже перевыполнены основные производственные показатели.

В ходе обсуждения доклада была дана высокая оценка деятельности всего коллектива и его руководства.

На собрании был также заслушан отчет ревизионной комиссии и избран новый состав совета директоров ООО "Находка-Телеком", в который вошли финансовый директор ОАО "Коминком" Ю.Красневич, начальник ЦМСС В. Воробьев, председатель АК СЭЗ "Находка" Н.Федоров, начальник отдела связи торгового порта Ю.Пахомов, представитель от АЗСП А. Акулевич, и генеральный директор "Находки-Телеком" В. Шпак.

Ирина КОНСТАНТИНОВА.

Штаб для подготовки к 50-летию города

ВСЕ ближе 50-летний юбилей Находки. Полным ходом идет подготовка к этому событию.

Распоряжением мэра Виктора Гнездилова сформирован штаб из 12 человек по контролю за подготовкой и проведением мероприятий, посвященных 50-летию города, возглавил который первый вице-мэр Михаил Панченко.

Со 2 марта штаб располагается в кабинете №35 городской администрации. С вопросами горожане могут обращаться по телефону **64-59-58.**

Эдита КИРЬЯНОВА.

Социальный ракурс

Койко-место в ночлежке даром не дается

"ПРОПИСАТЬСЯ" на длительное время в Находкинском доме ночного пребывания удается нынче не всем желающим. К каждому обитателю здесь дифференцированный подход. Самое короткое время пребывания в ночлежке установлено тем, кому необходимо оформить документы. И полгода могут прожить нуждающиеся в определении в дом-интернат для престарелых.

Не всем даром дается койко-место. За ночь плата - пять рублей. Исключение делается только для тех, кто недавно освободился из мест заключения, и работающих обитателей.

По словам заведующего заведением Ивана Климовича Гутова, спрос на рабочую силу невелик, предприятия давно отказались брать обитателей ночлежки на подмогу, так как контингент не внушает доверия. А вот частные фирмы и горожане нередко обращаются с просьбой выделить определенное число работников. И те, кто не чурается труда, обычно и сыты, и имеют небольшую сумму на личные расходы.

В холодное время года ночлежка обычно переполнена.

- Случается, - рассказывает Иван Климович, - ставим кровати в коридоре.

Проблем, конечно, в заведении хватает. Одна из самых актуальных - отсутствие средств на приобретение одежды, обуви.

- Мы бы не отказались и от вещей б/у, - говорит Гутов.- Только одежда нужна для мужчин, женщины в ночлежке - редкость. Правда, в настоящее время нашла здесь приют 76-летняя бабуля, оказавшаяся в Находке без документов и денег.

Ольга МИХАЙЛОВА.

Спорт

Д`Артаньяны Врангеля набирают очки

В ДЕТСКО - юношеском клубе физической подготовки г. Находки прошло первенство по фехтованию среди ребят 15-19 лет. Участвовали в соревновании и 11-13 -летние. В состязании приняли участие спортсмены Находки, Владивостока, п. Врангель.

Из 15 призовых мест 11 призов в различных возрастных группах выиграли воспитанники школы фехтования п. Врангель, руководит которой Надежда Владимировна Ким. Председатель федерации Владивостока Владимир Викторович Погребной отметил хорошую подготовку ребят.

Растет мастерство д`Артаньянов п. Врангель - в декабре прошлого года в третий раз они стали чемпионами края. Спонсорскую помощь оказывает президент ООО "Малый порт" Б.И. Гладких.

Людмила ЛЕБЕДЕВА.

ВЕЛИКОЙ ПОБЕДЕ - 55

ПЯТЬ РАНЕНИЙ РОТНОГО ГАЗИЗОВА

ИХ свела война, которая обычно только разлучает: старлея-сибиряка и девочку-репатриантку. Они встретились в Германии, когда он - комендант железнодорожной станции в Гелице предложил работу группке голодных и оборванных советских женщин, освобожденных союзниками и возвращающихся на родину. Михаил — грудь в наградах - был среди тех советских солдат, первых соотечественников, которых встретила Анушка за эти кошмарные годы. У нее позади были жизнь в оккупации, голод, а затем лагерь в Германии, куда была угнана в шестнадцать лет. У Михаила — четыре года передовой, пять ранений и две контузии. Впереди, они верили, их ожидала мирная и счастливая жизнь, ведь они не просто выжили, они были победители.

Михаилу Борисовичу Газизову скоро семьдесят девять, его Анне Егоровне в марте будет семьдесят пять. У них квартирка на втором этаже в ветхом деревянном доме далеко от остановки. Впрочем, этаж значения не имеет, так как Михаил Борисович почти слеп и все равно никуда уже не выходит. И вообще они ни на что не жалуются. Да и на что жаловаться?

Пенсия у Михаила Борисовича, не просто участника, а инвалида войны, и так максимальная. Написать, что не хватает, так другим пенсионерам, у кого она в четыре раза меньше, обидно будет. А у него с Анной Егоровной, после последнего повышения, аккурат на каждого выходит по прожиточному минимуму. И если в этот минимум не вошли лекарства, которые ему жизненно необходимы, так они положены по закону бесплатно. А если бесплатных, опять-таки, частенько не хватает, так кто в этом виноват? Ведь он не один: целое поколение победителей доживает сейчас на нищенские пенсии и уповает на бесплатные медикаменты и разовую помощь к юбилеям.

Военная карьера Михаила Борисовича по-своему нетипична: он выжил. Для тех, кто почти всю войну провел в пехоте на передовой в должности от рядового до заместителя комбата, это было исключением из правил. В Находке Газизов единственный, кто награжден орденом Александра Невского: эту награду получали командиры, проявившие в боях не только личную отвагу, но и полководческий талант. Еще в послужном списке Михаила Газизова орден Красной Звезды, медали "За отвагу", "За победу над Германией", два ордена Отечественной войны. Один из них - за форсирование Одера, во время которого он со своей ротой пятнадцать суток удерживал плацдарм на "том" берегу.

Во время боев за Берлин рота старшего лейтенанта Газизова оказалась на пути прорывающейся для деблокирования немецкой столицы танковой армии Венка. Соседи справа и слева, артиллерия, прикрывающая пехоту с тыла, снялись с позиций и отошли. Лишь его подразделение приказа на отход не получило. Такого зрелища и рева идущих плотным строем танков Михаил Газизов не видел и не слышал даже под Прохоровкой в боях на Курской дуге. Не бросая личного оружия, восемнадцать километров бежали солдаты по лесу от сплошной восьмисотмашинной колонны, пока не встретили наших и не окопались рядом. А блокаду Берлина немцы так и не прорвали.

Тридцать тысяч километров (и это не преувеличение!) прошел по военным дорогам солдат Михаил Газизов. Его боевой путь говорит сам за себя: Калинин, Смоленск, Ржев, Воронеж, Курская дуга (за бои на которой получен орден Александра Невского), Сумы, Полтава, Золотоношск, Черкасск, Смелый, Корсун-Шевченковский котел, Белая Церковь, Умань, форсирование Днестра, Ямполь, Сороки, Ясско-Кишиневский котел, форсирование Буга и Ясс, Бухарест, Закарпатье, Польша, форсирование Вислы, Варшава, форсирование Одера, Берлин, Прага. Вспоминая прошлое, он плачет, потому что потерял в боях так много друзей и почти всех старших командиров. Он плачет, потому что до сих пор носит в теле осколки, оставшиеся от ранений той далекой войны. Он плачет, потому что то было время его молодости, полное веры в счастливую жизнь после победы.

В 46-м Михаила Борисовича демобилизовали, и они с женой из Германии вернулись на родину. В Новосибирске их ждала полная лишений послевоенная пора. В то время фронтовиков еще было, вероятно, слишком много, поэтому жить им было так же трудно, как и всем остальным. Но все-таки за боевые ордена платили, хотя, как у нас принято, символически: за орден Отечественной войны — 45 рублей (старыми), Красной Звезды - 40 рублей, за Александра Невского — ничего.

Не о такой счастливой жизни мечтал, вероятно, на фронте Михаил Борисович, если, будучи инвалидом, завербовался работать грузчиком в Находкинский рыбный порт. И работал неизвестно из каких уж сил, пока не свалилась на него с крана сетка с мукой. Поправившись, он был способен только "на легкий труд" с соответствующими заработками. А эстафету борьбы за достойную жизнь приняла маленькая и хрупкая Анна Егоровна: вначале в ремонтно-строительном цехе рыбного порта (где пенсию себе и заработала), потом на ЖБФ. И всю-то жизнь она штукатурила-малярила - и во время работы, и после, потому что ее солдат-освободитель был добытчик уже никакой.

Оба они давно на пенсии. Как живут, представить нетрудно. Повторяю, они никому не жалуются и ничего не просят. Только о своей военной молодости говорить уже ни с кем не хотят: кому, мол, это сегодня нужно. И что им ответить?

Елена БЕЛЬЦОВА.

ОТ АВТОРА. Хотя большинство из нас считает себя мирными людьми, в целом наша страна привыкла сражаться: ее история и политика — это череда больших и малых войн. Как бы нам ни преподносили их результат, будем искренни: победители так не живут. А мы по-прежнему побеждаем и побеждаем...

НА СНИМКАХ: Михаил Борисович и Анна Егоровна Газизовы во времена, когда были полны надежд и сил.

Молодежная смесь

Профи отдыхают...

ПОЧЕМУ краевой комитет по делам молодежи (КДМ) решил проводить "Стартинейджер" в Находке, доподлинно неизвестно, но 11 марта в ДКМ состоится конкурс непрофессиональных танцоров среди школьников, в котором примут участие команды со всего Приморского края.

Уже прислали свои заявки Лесозаводск, Лучегорск, Кировский, Пограничный районы, наверняка не пропустят это мероприятие артемовцы и большекаменцы. За Находку будет выступать сборная п. Врангель. Всего ожидается более 10 команд, а потому конкурс начнется довольно рано - в 12 часов.

Музыкальным обеспечением, по негласной традиции, будет заниматься дискотека "Блюз". Вообще же организация мероприятия возложена на городской КДМ, а край обещал профинансировать это дело.

Студенческая "Масленица"

КРАЕВОЙ фестиваль студенческого творчества "Студенческая весна" в этом году открылся фолк-фестивалем "Масленица".

Приставка "фолк" подразумевает не только н. одный фольклор разных стран - диапазон творческих направлений достаточно широк: фолк-рок, кантри, джаз, студенческий, солдатский, детский фольклор, другие формы искусства современной традиционной культуры, например, модели одежды, вышивка.

С 1 по 5 марта студенты, учащиеся среднеспециальных заведений и даже школьники демонстрировали свое творчество во Владивостоке. От Находки в первом мероприятии "Студенческой весны" принимал участие ИТиБ.

Наш КДМ учат в Москве...

В МОСКВЕ с 28 февраля по 3 марта проходила конференция по ипотечному кредитованию и молодежному строительству. Какое отношение это имеет к Находке? Прямое.

В прошлом году МЖК, который раньше проходил по линии Министерства строительства, передан в ведение комитета по молодежной политике. Проблем после этого не стало меньше. Возможно, председатель МЖК Виктор Ходырев смог бы поведать о всех трудностях молодежно-жилищного строительства, но с его поездкой на форум возникли некоторые трудности. Так что Находку представлял специалист городского КДМ Руслан Козорез.

...и во Владивостоке

ПРЕДСЕДАТЕЛЬ городского КДМ Игорь Канаев отметился на прошлой неделе на другой конференции - "Обеспечение занятости молодых граждан. Содействие предпринимательской деятельности молодежи".

Организовал семинар для руководителей органов по делам молодежи муниципальных образований краевой КДМ. Если по первому пункту Находке есть чем гордиться - у нас первых в крае начала работать молодежная биржа труда, то второе направление присутствует в городе в зачаточной стадии - не хватает методик и финансирования. Может быть, после данного семинара положение улучшится.

Находка тоже в Азии

ГОРОДСКАЯ сборная "Океан" продолжает свой крестовый поход по "большой" КВН-сцене. После участия в сочинском фестивале они получили приглашение на игры ассоциации "КВН-Азия", подразделения ТО "Амик" на территории Сибири и Дальнего Востока.

Игры прошли 4 марта в Красноярске. Из-за финансовых проблем состав команды был неполным, и до последнего дня ребята не были уверены, что смогут поехать на выступление.

Теснота призов не портит

ПОДВЕДЕНЫ итоги зимней серии игр ассоциации "Брейн-ринг" среди студентов и школьников. В лидеры вышли "Амега" (СШ 22), "Эдельвейс" (СШ 7), "Ключ" (СШ 10), команды школы "Радуга" и экспериментальной гимназии, а также НИЭИ ДВГТУ.

К несомненным плюсам данного мероприятия следует отнести увеличение числа команд, то есть с интеллектуалами у нас в городе все в порядке. А самым большим минусом игры становится теснота клуба "Альтаир". Зато с призами пока все нормально, поэтому организаторы - директор клуба "Альтаир" Светлана Якименко и руководитель штаба "Подросток" Татьяна Миненок - благодарят за спонсорскую поддержку МУП "Западный-1", АО "Рыбный порт" и комитет по делам молодежи.

Арсеньев танцует только летом

11 марта в городе Партизанске пройдет показательное выступление находкинской диско-команды с целью "соблазнить" тамошнюю молодежь на участие в танцевальном фестивале, посвященном 50-летию нашего города.

После проведения в прошлом году диско-марафона актив не распался, и 15-20 ребят продолжают совместные тренировки. Они-то и показывают городам края, что такое танцевальный марафон с последующим приглашением на юбилей Находки.

Три недели назад команда представляла программу в Арсеньеве. Был полный аншлаг, но арсеньевцы согласны танцевать у нас только летом. Так что, по словам организатора Александра Каплина, ставку будут делать на ближайшие города - Большой Камень, Фокино, Партизанск.

Анна ЯРЦЕВА.

Ваше дело - правое

Как вернуть долг?

На вопросы читателей "НР" отвечает адвокат юридической консультации "Право" Юрий Савватеев. Тел. 64-17-10.

ВОПРОС: *Имеется решение суда о взыскании долга. Однако вот уже длительное время должник всячески препятствует судебному исполнителю взыскать этот долг, хотя я знаю, что денежные средства у него имеются. Полагаю, что он рассчитывает на инфляцию, так как сумма долга через длительный период времени обесценится. Какие меры нужно предпринять, чтобы быстрее вернуть долг?*

ОТВЕТ: Во-первых, необходимо более настойчиво работать с судебным исполнителем по взысканию долга. Нужно знать, что как взыскатель Вы имеете право знакомиться с материалами исполнительного производства, делать из них выписки, снимать копии, представлять дополнительные материалы, заявлять ходатайства, участвовать в совершении исполнительных действий, высказывать свои доводы и соображения по всем вопросам, возникающим в ходе исполнительного производства, обжаловать действия или бездействия судебного пристава-исполнителя. Могу посоветовать использовать все права, предоставленные Вам законом. Думается, что при ознакомлении с исполнительным производством Вы сами сможете определить, каким образом быстрее получить долг. Во-вторых, если все-таки не удается в короткое время вернуть денежные средства по решению суда, то я бы советовал вновь обратиться к адвокату с просьбой о подготовке искового заявления о взыскании с должника процентов за пользование денежными средствами в соответствии с постановлением пленума Высшего арбитражного суда и Верховного суда РФ "О практике применения положений Гражданского кодекса Российской Федерации о процентах за пользование чужими денежными средствами". Согласно этому постановлению, в том случае, когда суд возлагает на сторону обязанность возместить вред деньгами, на стороне причинителя вреда возникает денежное обязательство по уплате определенных денежных сумм. С момента, когда решение суда вступило в силу, на сумму, определенную в решении при просрочке ее уплаты должником, кредитор вправе начислить проценты на основании пункта 1 статьи 395 Гражданского кодекса РФ. Думается, что такие действия заставят должника думать, каким образом быстрее расплатиться с Вами.

Награда - ветерану

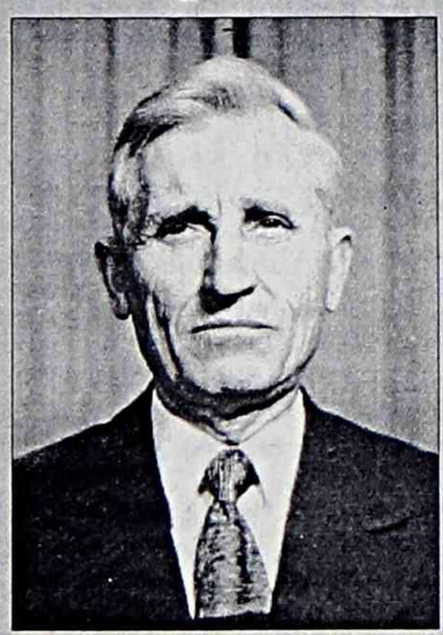

ПРИКАЗОМ Государственного таможенного комитета России за заслуги в деле обеспечения экономических интересов и безопасности России, особый вклад в становление, развитие и совершенствование таможенной системы РФ Иван Николаевич Сердюк, ветеран службы, участник войны, почетный житель Находки, награжден знаком "Почетный таможенник России". Он стал 107-м тружеником органов, получившим такую высшую ведомственную награду.

Говорят, каждый человек - история. Это, безусловно, можно сказать и о Сердюке. Пришел он в таможню, правда во Владивостокскую, в далеком 39-м, сразу после срочной службы на Тихоокеанском флоте. Из года в год набирал опыт и знания. И когда, спустя одиннадцать лет, 26 мая 1951 года была создана Находкинская таможня, ни у кого не возникло сомнения, чтобы эту структуру возглавил Иван Николаевич. Отсюда после 26 лет работы он и ушел на пенсию. А в общем, из своих 90 почти сорок годов Иван Николаевич отдал этому ведомству. Особо приятно было ветерану, что эту награду вручила ему администрация таможни как раз в День защитника Отечества.

Владимир ФЕДОРОВ.
По материалам пресс-службы Находкинской таможни.

Религия

Великий пост

ДВЕНАДЦАТОГО марта - Прощеное воскресенье. Каждый каждого да вспомнит. Каждый каждого простит. И не только здесь присутствующих, но и тех, которых он не может уже молить о прощении. Многие оскорбленные, раненные нами уже отошли в вечный покой.

Начнем же Прощеное воскресенье, как велит нам святая церковь: искренне попросим прощение у всех, кого обидели вольно или невольно. И так же искренне простим обидевших нас.

Дай нам, Господь, мира, веры и любви, чтобы вступить на путь очищения душевного, потому что сразу же после Прощеного воскресенья наступает Великий пост.

Не только отрешение от мирских удовольствий означает он, но и ежедневные молитвы во славу Господа. Повесьте в своей комнате две-три бумажные иконки, зажгите перед ними свечу - вот вам и церковь. Читайте Святое писание - вот вам и молитва.

Очень хорошо иметь человека для душевных бесед. Бесед же праздных избегайте. Не бранитесь. Не сердитесь. Во время поста постарайтесь исповедоваться и причаститься. И вы почувствуете большое облегчение сердцу своему.

А церковь ждет вас, дорогие прихожане, каждое утро в 9 часов. После службы, после небольшого перерыва будут чтения канона Андрею Критскому. Начнем же пост как телесный, так и душевный с именем Бога на устах.

Василий КАПИТАНЮК,
настоятель Христорождественского храма.

Каратэ

Спонсоры помогли, а спортсмены не подкачали

КОМАНДА Находки из пяти человек приняла участие в краевом турнире по киокушинкай каратэ-до, проходившем в г. Арсеньеве. Они показали неплохие результаты и огромную волю к победе.

Чем и оправдали доверие спонсоров, оказавших большую помощь в организации поездки наших спортсменов на столь солидные соревнования. Спасибо А. Романовской ("Кодекс"), И. Болтенко ("Культтовары Биником").

Михаил СВЕТЛАНОВ.

Открытое акционерное общество "Инфлот-Находка" уведомляет акционеров о том, что советом директоров ОАО "Инфлот-Находка" принято решение о передаче системы ведения реестра владельцев именных ценных бумаг ОАО "Инфлот-Находка" *специализированному регистратору ОАО "Дальневосточный реестр" (филиал г. Находки). Данное решение принято 25 февраля 2000 года.*

Реквизиты общества, осуществлявшего ведение реестра ОАО "Инфлот-Находка":
Открытое акционерное общество "Инфлот-Находка".
Место нахождения: *Россия, Приморский край, г. Находка, ул. Ленинская, 2.*
Почтовый адрес: *692900, г. Находка-26, ул. Ленинская, 2.*
Телефоны: *5-61-55, 5-98-09, 5-62-33.*
Факс: *64-42-14.*

До передачи реестра зарегистрированные лица имеют право получить справку от общества о записях, проведенных по их лицевым счетам в хронологическом порядке.

Реквизиты нового регистратора:
Открытое акционерное общество "Дальневосточный реестр", филиал г. Находки.
Место нахождения: *Россия, Приморский край, г. Находка, ул. Малиновского, д. 8.*
Почтовый адрес: *692919, г. Находка, ул. Малиновского, д. 8.*
Телефоны: *(4236) 64-06-07, 64-08-10, факс: (4236) 64-08-34.*

Лицензия № 01197 от 18 декабря 1996 года, выдана Федеральной комиссией по рынку ценных бумаг. Срок действия лицензии – до 20 апреля 2000 года.

Для ведения реестра акционеров эмитентов ОАО "Дальневосточный реестр" использует программный продукт "Верском", сертификат ПАРТАД № 20 от 11 сентября 1998 года.

Дата вступления в силу договора на ведение реестра с новым регистратором - 6 апреля 2000 года.

СПИСОК АФФИЛИРОВАННЫХ ЛИЦ ОАО "ИНФЛОТ-НАХОДКА" по состоянию на 1.01.2000 г.
1. ТРЫГУБ С.И. – генеральный директор, член совета директоров.
2. КОВАЛЬЧУК И.В. – председатель совета директоров.
3. КАШНИКОВА И.М. – член совета директоров.
4. ПАВИЛЬОНИС К.В. – член совета директоров.
5. ФИРЦИКОВ А.В. – член совета директоров.

Количество акционеров – 139.

Инспекция МНС РФ по г. Находке доводит до сведения налогоплательщиков, что в связи с проведением декларационной компании изменился режим работы инспекции:
дополнительно в марте рабочими днями будут: 11, 18, 25;
в апреле – все субботы и воскресенья;
в мае - 1, 2, с 9 до 17 ч.
Кроме того, в апреле рабочий день продлен ежедневно до 20 ч.
Предлагаем всем гражданам, которым необходимо подать декларацию, не дожидаться 30 апреля, а сдать декларацию досрочно.

Магазин "Рассвет"
НОВОЕ ПОСТУПЛЕНИЕ МЕБЕЛИ
Остановка "Заводская", без выходных.
Шкафы-купе, прихожие разных видов, спальные гарнитуры, кровати, комоды, тумбы под TV, кухни и др.

Организация окажет услуги:
-АВТОБЕТОНОВОЗОМ,
-А/КРАНОМ Г/П 14 Т.
Телефон:641-694.

Толяна МЕДВЕДЕВА - с днем рождения!
От души поздравляем,
Здоровья желаем,
Бодрости вечной,
Доброты сердечной,
Счастья заветного,
Богатства несметного!
Шурик, Юрик, Петро, Толян.

ШАКИРОВА Виктора Саидовича поздравляем с юбилеем!
Желаем здоровья и радости,
Чтоб жить не тужить
До ста лет довелось.
Пусть сбудется все,
Что еще не сбылось!
Сырковы, г. Артем.

ПРЕДЛАГАЕМ АРМАТУРУ В АССОРТИМЕНТЕ, *принимаем заказы на поставку керамзита, имеется в продаже цемент тарированный.*
Обращаться: ОАО "Завод КПД", т. 64-91-96, 64-85-54.

Утерянную печать старого образца "Подводно-технический кооператив "Посейдон" СССР считать недействительной с 1 декабря 1999 года.

ПРОДАЮТСЯ ДОЛГИ
ОАО "Лесозаводский мясокомбинат".
Тел.: (255) 95-1-24.

☆ E-mail:holstar@online.nakhodka.ru
Тел. 624-183
Господа предприниматели!
Предлагаю принять участие в проекте "STAR"! Ваши товары, продукция, сервис будут представлены на виртуальном сервере www.Nakhodka.org.ru с возможностью заказа через Вашу электронную почту и получения прайс-листа Вашей фирмы всеми желающими прямо с сервера и в любое время!
Доска объявлений и регистрация на поисковых серверах сделают Вашу фирму известной для большого количества посетителей сайта "ТОМ"!

РСУ ОАО НБАМР реализует
в неограниченном количестве:
ДОСКУ НЕОБРЕЗНУЮ ХВОЙНЫХ ПОРОД, толщ. 25 мм, по цене 1400 р/м³;
ГОРБЫЛЬ по цене 200 р/м³;
ДРОВА по цене 100 р/м³.
Тел.: 636-901, с 8 до 17 ч.

ЦЕНА ОТ ПРОИЗВОДИТЕЛЯ
"МАДОННА"
"ВИТАГЕН"
"ПАНТЫ-ПЛЮС"
«МАДОННА» - женский бальзам. Награжден золотой медалью на Международной Сибирской ярмарке «Сибирторг-96».
Рекомендован при мастопатиях, фибромиомах, аднекситах, эндометритах, эрозиях шейки матки. Бальзам проявляет противоопухолевый эффект.
«ВИТАГЕН» - лечебно-профилактический бальзам.
С успехом применяется при комплексном лечении заболеваний сердечно-сосудистой системы, атеросклерозе, заболеваниях печени, желчного пузыря, почек, воспалительных заболеваниях желудочно-кишечного тракта, верхних дыхательных путей, неврозах различного происхождения, повышенной нервной возбудимости, нарушениях сна и других заболеваниях.
«ПАНТЫ-ПЛЮС» - высокоэффективный бальзам, изготовленный из лекарственных растений, препаратов из молок лососевых рыб, пантов молодого оленя, прополиса и мумие.
Он восстанавливает физиологические функции организма, тонизирует центральную нервную систему, стимулирует половую функцию у мужчин, выводит из организма избыток холестерина и токсины, способствует омоложению человеческого организма.
ОПТОМ И В РОЗНИЦУ, БЕСПЛАТНАЯ ДОСТАВКА:
** Школьная, 7, каб. 302, т.: 64-42-34.*
В РОЗНИЦУ:
**в м-не "1000 мелочей", т.: 62-17-38,*
** на Спортивной 17, т.: 63-75-26,*
** Дзержинского, 8, (м-н «Элина»).*
ООО "Зеленое наследие"

РЕМОНТ АВТОСТЕКОЛ
"триплекс" по американской технологии. Цены умеренные. Ост. "Волна", в р-не Североторга, без выходных.

МАКАРОННЫЕ ИЗДЕЛИЯ
разнообразных видов от производителя.
Качество высокое.
Цены вас устроят.
Обращаться: ул. Владивостокская, 3, кафе "Маринус".
Тел.: 64-04-27, вечером.

ЗНАКОМСТВА

Познакомлюсь с девушкой до 27 лет. Возможны серьезные отношения и материальная помощь. Т. 625-870, спр. Мишу.

МЕНЯЮ

2-к. благоустр. кв. в центре г. Хабаровска на 1-к. кв. в Находке и 1-к. в Хабаровске. Возм. варианты. Т. 626-943.

Полуторку на Черняховского на 1-к. кв. и м/семейку. Т. 641-965.

Комнаты: 18,6 и 19, 6 кв., 1 и 2 эт., на квартиру. Т. 640-184.

ПРОДАМ

Гаражи в I Юж. м-не и р-не Арсеньева (2 эт., погреб, свет). Т. 636-478.

А/м "Королла 2" 91 г., диз., в авар. сост. Т. 525-10, 512-22.

Дом (г/х вода, ванная), или меняю на 3-к. кв. Т. 560-96.

М/грузовик 92 г., 1500 см³, 750 кг, коробка, бензин. Т. 637-166.

Дом в р-не моручилища. Т. 588-33, 629-259.

2-к. кв. н/п (5 эт., балкон, тел.) в р-не ЗКПД; дачу 2-эт. (колодец, посадки) в общ. "Багульник". Т. 680-192, 681-062 после 18.

2-к. кв. (част. услуги) за 3000 у.е. Торг уместен. Т. 628-602, желательно вечером.

2-к. кв. в р-не Лесной (н/п, 1 эт., лоджия), или меняю на равноц. в р-не ЗКПД. Т. 536-23.

3-к. кв., или поменяю на 1-к. кв. с допл. Т. 642-024.

Дом в р-не П. Ободной. Т. 644-561.

1-к. кв. на Пограничной, в р-не Дальрыббанка, можно в рассрочку. Станционная, д. 21, р-н ст. Находка.

Дом в р-не ст. Находка (уч. 15 с, жил. времянка – 2 комн., баня, к/гараж, хоз. постр.). Т. 628-064.

М/автобус "Исудзу" 89 г. Юбилейная, 6-108.

Полдома в Душкино (все условия для прожив., можно под дачу, бол. огород). Т. 514-69.

"Мазду Фамилию", бенз., кор., хор. тех. сост., недорого. Партизанская, 43 (ост. "Шевченко").

Новые автошины, посад. диам. 16". Т. 620-138, 627-661, 632-581.

Электростанции российские 4 кВт и 12 кВт; батареи чугунные круглые. Т. 646-710.

К/гараж в р-не пл. Совершеннолетия. Т. 583-58.

М/г "Литайс" 87 г., в авар. сост., оптом, на з/части; двиг. 4кJ, недорого. К.т. 624-209.

1-к. кв. в р-не ЗКПД и холод-к "Орск". Кирова, 19-20.

Дом в с. Сергеевке. Т. 633-885.

Муку рыбную, минтай б/г. Т. 514-22.

Швейные машинки яп. пр-ва в отл. состоянии, цена до 2000 р.; муз. центр AIWA; принимаю заказы на привоз из Японии. Обр.: ул. Рыбацкая, 19-29, вечером.

3-к. кв. в коттедже в с. Золотая Долина: ул. 70 лет Октября, 6а-2.

А/м "Тойота Виста" 89 г., V-2000, коробка, литье, бензин, 4ВД, 1500 у.е. Торг уместен. Т. 537-38.

Морозильные камеры V 202 л со стеклом, с замком. Т. в Уссурийске: (8-241) 2-50-70, 4-79-04.

Дачу в общ. "Коммунальник", за зеленхозом (уч. на склоне, оборудован террасами, дом из кирп., гараж, свет, большой балкон, веранда). Возможен обмен на хорошую а/машину. Обр.: Тимирязева, 7-14, с 19 до 21.

Шв. машинку "Чайка" (нов.). Т. 620-596.

2-эт. нов. коттедж в с. Екатериновке, недорого; 3-к. кв. (2 эт., балкон, недорого). Т. 642-852, 644-041 д.

Б/у муз. центр "Кенвуд" 89 г., тел. "Сони Тринитрон", стир. машину-автомат (Япония), холодильник 6-камерный (Япония), резину с дисками на 14 (зимняя); видеодвойку "Шарп" новую, $360. Т. 647-501 до 18, 629-435 после 18.

2-к. кв. (43 кв., солн., сделан ремонт, мет. решетки и двери), недорого. Т. 62-20-58.

Перс. котят, цветных. Т. 680-186.

Благоустроенный дом, гараж, погреб, огород. Обр.: п. Лозовый, ул. Свердлова, 16а.

А/м "Т. Креста" 85 г., в хор. тех. сост., на ходу. Т. 684-132.

Дом в р-не центр. авторынка (уч-к 20 с). Возм. варианты обмена. Т. 648-824.

УСЛУГИ

Металлические двери. Т. 534-56.

ПРИНИМАЕМ ЗАЯВКИ НА ДОСТАВКУ ВЫСОКООЧИЩЕННОЙ ПИТЬЕВОЙ ВОДЫ В 20-Л. КАНИСТРАХ. Т. 590-38, 626-349.

Изготовим рамы на балконы и лоджии. Т. 625-245.

Услуги аудиторов, недорого. Т. 621-589, Евгения.

Кладу кафель. Т. 589-86.

Комплексный ремонт квартир, офисов, коттеджей. Ремонт частями: ванные комнаты, кухни. Т. 5-86-73.

Сантехсварочные работы. Т. 646-013 после 18.

Мет. двери, решетки. Т. 632-360.

Кладу кафель. Т. 648-643.

Сантехсварочные работы. Т. 626-267.

РАЗНОЕ

Потерялся ирландский сеттер, возраст 6 лет. Припадает на левую лапу. Если кому что-либо известно о нахождении собаки, просьба сообщить по адресу: Дальняя, 3-91, за вознагражд.

Семья из 2 человек снимет хорошую 1-к. квартиру, меблированную, с телефоном. Т. 641-468.

Нашедшего паспорт на имя Байкова Валерия Валерьевича прошу вернуть за вознаграждение. Т. 671-766.

Куплю грузовик, дизель, желательно в рассрочку. Т. 648-671.

Куплю а/м "Жигули". Т. 648-671.

Работа с обучением. Т. 631-527.

Продам м/г: 3,5; 1,5 т, дизель; меняю дом в с. Сергеевке на жилплощадь в Находке. Т. 589-84.

Продам гараж. ворота; куплю контейнер 5-фут. Т. 576-87.

Сдам мет. гараж в р-не рыб. порта. Т. 627-290.

Сдам 2-к. меблир. кв. в р-не Гагарина; продам детс. велосипед, б/у. Т. 680-192.

Куплю 1-к. кв. или гостинку за $3000. Пограничная, 36а-77.

Утерянное удостоверение личности, выданное 5.05.90 г. ПМП на имя Сечного Анатолия Григорьевича, считать недействительным.

Утеряны документы на имя Волобаева Д.Ю. и а/м Nissan Terrano, прошу вернуть за хорошее вознаграждение по адресу: ул. Ленинградская, 5-42, тел.: 627-777 круглосуточно, 642-908.

Утерянный студенческий билет на имя Гусевой Евгении Николаевны считать недействительным.

Паспорт моряка РХ № 0193142, выданный НБАМР на имя Оксененко Игоря Ивановича, считать недействительным.

Утеряны документы на имя Кубасова М.В. Просьба вернуть за вознаграждение. Мичурина, 6-53.

Сердечно благодарим коллектив ЦГСЭН г. Находки и лично гл. врача Трачук Н.С., а также друзей за моральную поддержку и материальную помощь в похоронах Денисова Леонида Ивановича.
Родные и близкие.

Выражаем искреннюю благодарность колву 2-го р-на ОАО "НМТП" и лично руководителю Крыжановскому А.В., работникам столовой НМТП, администрации и коллективу МУП "Восточный район", руководимому Поповым А.Н., руководителю ЧП "Аббасов" Аббасову Т.А., всем соседям, друзьям за моральную поддержку и материальную помощь в организации и проведении похорон Шипчина Виталия Ивановича.
Жена, дети, родные.

Выражаю сердечную благодарность друзьям, родным, аудиторам Нах-кой ассоциации содружества аудиторов и бухгалтеров и лично Лапушкину М.М., Тимофеевой С.А., Исаченко Л.А., Стаценко С.Б., Адамовой Н.Н., оказавшим помощь и поддержку в похоронах близкого мне человека Яковлева Г. Н.
Козырева.

Комитет по физкультуре и спорту, совет ветеранов спорта, вся спортивная общественность скорбят по поводу кончины бывшего председателя спорткомитета
ГАЙДЕЯ
Евгения Яковлевича
и выражают соболезнование родным и близким покойного.

В связи со смертью
ИВАНОВА
Владимира Александровича
выражаем глубокое соболезнование его семье и близким.
Коллектив объединения "Дальинторг".

ТЕЛЕВИДЕНИЕ НА НЕДЕЛЮ

ПОНЕДЕЛЬНИК, 13 марта

ОРТ

07.00 «Доброе утро».
09.20 «Выборы - 2000».
10.00 Новости.
10.15 «Нежный яд».
11.10 Пока все дома.
11.40 Как это было. Большая история «Малой земли». 1976 год.
12.15 «Вкусные истории».
12.30 Сериал «Новые приключения Синдбада».
13.00 Новости.
13.15 «Выборы - 2000».
13.55 «Знатоки» возвращаются. Дело №20. «Бумеранг».
15.30 Программа «Вместе».
16.00 Новости.
16.20 Мультсериал «Охотники за привидениями».
16.45 «Один дома».
17.00 «Звездный час».
17.25 «...До шестнадцати и старше».
18.00 «Нежный яд». Сериал.
19.00 Новости (с сурдопереводом).
19.15 «Выборы-2000».
19.20 «С легким паром!»
19.45 «Ералаш».
19.55 «Мы и Время».
20.35 Погода.
20.40 «Убойная сила». 1 с.
21.45 «Спокойной ночи, малыши!».
22.00 «Время».
22.40 «Секретные материалы» («X-files»).
23.35 «Десять лет, которые...». 1-я серия. Год 1990. «Наши надежды».
00.20 «Взгляд».
01.05 «Майк Хаммер: Убить друга».
01.55 Новости.

РТР

07.00, 08.00, 09.00, 10.00 «Вести».
07.20 - 10.20 «Доброе утро, Россия!».
ПТР 07.50, 08.50, 09.50 Новости.
09.25 «Телеспецназ»: «Дежурная часть».
09.40 «Семейные новости».
10.20 «Квантовая медицина».
ПТР 10.30 «Клементина».
11.00 «Гомеопатия и здоровье».
11.15 «Цыганка».
12.05 «Санта-Барбара».
ПТР 13.00 «Советы и не только».
13.35 «Жемчужина побережья».
13.50 Новости.
14.00 «Вести».
14.25 «Город женщин».
15.00 «Черная жемчужина».
15.50 «Дикий ангел».
16.40 «Планета земля».
17.35 «Магазин на диване».
18.00 «Вести».
ПТР 18.20 Погода.
18.25 «Выборы Президента РФ».
18.55 «Акценты».
19.30 Студия «Местное время».
20.25 «Круглый стол».
21.00 «Вести».
21.45 Х/ф «Двойной обман» (США). 1-я серия.
22.45 Х/ф «Есть о чем поговорить» (США).
00.45 «Спорт + ТВ».
01.00 «Вести».
01.30 «Спорт + ТВ».
02.15 «Телеспецназ»: «Дежурная часть».

ТВН

13.00 Ярмарка.
НТВ: 15.00 «СЕГОДНЯ».
15.20 Криминал. ""ЧИСТОСЕРДЕЧНОЕ ПРИЗНАНИЕ''.
15.45 "ИТОГО''.
16.05 "ЛОИС И КЛАРК. НОВЫЕ ПРИКЛЮЧЕНИЯ СУПЕРМЕНА''.
17.00 «СЕГОДНЯ».
17.25 ""ИНТЕРЕСНОЕ КИНО''.
17.35 "ВПРОК''.
17.45 "КРИМИНАЛ''.
18.05 "ЛЮБОВЬ И ТАЙНЫ САНСЕТ БИЧ''.
ТВН: 19.00 Ярмарка.
19.20 «Человек на виду» встреча с начальником отдела культуры Л.Авдеевой.
19.55 «7 дней».
20.40 Х/ф «Моя жизнь в розовом цвете».
22.20 Ярмарка.
22.40 «7 дней».
23.20 Х/ф «Обнажённые души».
00.50 Ярмарка.

ОТВ

07.00 «Ранехонько».
07.15 Новости.
07.30 «Ранехонько».
ТГТРК «Владивосток»
08.00 Погода, гороскоп.
08.05 Новости.
08.20 Мультфильм.
08.30 «Весна священная».
09.10 «Советы и не только».
09.40 «Ваш теледоктор».
10.05 Х/ф «Панчо Вилья».
11.35 «Сокровенные люди».
11.50 Новости.
12.00 «ОТВ-Прим» представляет:».
12.05 «Гороскоп».
12.15 «Дальневосточный экорегион».
12.40 Мультфильм.
12.50 «Доска объявлений».
13.00 Новости.
13.20 «Тайны, магия, волшебство».
13.50 Дневной сеанс.
15.20 «Семь».
16.00 Новости.
16.15 Сериал «Возвращение на Юпитер».
16.40 Мультфильм.
17.00 «Выборы-2000».
19.00 Новости.
19.25 Гороскоп.
19.30 «Депутатский эфир».
20.00 «ТОК».
20.20 «Спорт-Прим».
20.50 «Афиша»
ТГТРК «Владивосток»
21.00 Погода, гороскоп.
21.05 «Выбираем депутатов Госдумы».
21.30 Студия «Местное время».
22.00 Х/ф «Прогулка в облаках».
23.30 Концерт.
00.00 Новости
00.25 «Доска объявлений»
00.30 Х/ф «Том Джонс»
02.30 Мода и музыка «Fashion TV»

НТВ

06.00 Сегодня.
06.40 «Криминал».
08.05 «Герой дня».
08.30 «Она написала убийство».
09.30 «Вчера в «Итогах».
10.45 «Куклы».
11.00 и 13.00 «Сегодня».
11.20 «Старый телевизор».
13.20 «Улицы разбитых фонарей-II».
14.20 «Путешествия натуралиста».
15.00 и 17.00 «Сегодня».
15.20 и 17.45 «Криминал».
15.45 «Итого».
16.12 «Лоис и Кларк. Новые приключения Супермена».
18.12 «Любовь и тайны Сансет Бич».
19.00 и 21.00 «Сегодня».
19.35 «Герой дня».
20.00 «Скорая помощь».
21.35 «Совершенно секретно».
22.35 «Итого».
23.00 «Сегодня».
23.35 «Третий тайм».

ТВ-6

13.50 ДЕНЬ ЗА ДНЕМ.
15.40 Дорожный патруль.
16.00 Новости.
16.10 Х/ф «Огненный дракон».
17.35 ТЕЛЕМАГАЗИН.
18.00 Новости.
18.05 ТЕЛЕМАГАЗИН.
18.10 «СКАНДАЛЫ НЕДЕЛИ».
19.00 «КАТАСТРОФЫ НЕДЕЛИ».
19.50 «ТЕЛЕМАГАЗИН.
20.00 ЦитаДЕНЬ.
20.05 ДЕНЬ ЗА ДНЕМ.
22.00 Новости.
22.15 ТЕЛЕМАГАЗИН.
22.30 «Никто, кроме тебя».
23.15 «Знак качества».
23.25 ТЕЛЕМАГАЗИН.
23.45 ДИСК-канал.
00.20 «Тарзан - защитник джунглей».
00.45 «Грейс в огне».
01.15 Дорожный патруль.

ТНТ

7.00 «Планета монстров».
7.30 «ОТВАЖНЫЕ».
8.00 «На свежую голову!»
9.00 «ВЕРНОСТЬ ЛЮБВИ».
10.00 Из жизни женщины.
10.25 Сонник.
10.30 «ДИАГНОЗ: УБИЙСТВО».
11.35 «СИКВЕСТ».
13.30 Телемагазин.
14.30 Сериал «СЕНЬОРА».
15.30 «НЕЗАБЫВАЕМАЯ».
16.30 М/с «Планета монстров».
17.00 «ОТВАЖНЫЕ».
17.30 Из жизни женщины.
18.00 «Я ЛЮБЛЮ ЛЮСИ».
18.30 «Страсти по Соловьеву».
19.00 «Очевидец-3».
19.25 «Глобальные новости».
19.30 «ДИАГНОЗ: УБИЙСТВО».
20.30 Европейский футбол на ТНТ.
21.30 Х/ф «ПРОДЛИСЬ, ПРОДЛИСЬ, ОЧАРОВАНЬЕ...»
23.25 Телемагазин.
23.40 «Глобальные новости».
23.45 Титаны рестлинга на ТНТ.
00.45 - 3.00 Концерт «Гринвич: навстречу новому тысячелетию».

ТВ-Центр

15.00 «События».
15.15 «Настроение».
15.55 Смотрите на канале.
16.00 «ВЫБОРЫ-2000».
16.50 «Петровка, 38».
17.00 «Узурпаторша».
18.00 «События».
18.15 «ВЫБОРЫ-2000».
18.30 Телеканал «Дата».
19.00 «Профессия - следователь». 1-я серия.
20.15 Телеканал «Дата».
21.00 «События».
21.30 «Лесси».
22.00 «Инспектор Деррик»
23.30 «Бестолковые» (США).
00.00 «События».
00.15 «ВЫБОРЫ-2000».
01.15 «Деловая Москва».
02.45 Мульти-пульти.
03.00 «События».
03.55 «Кровавые банкноты»
05.45 «Постскриптум».

Программа ВРТ не предоставлена

ВТОРНИК, 14 марта

ОРТ

07.00 «Доброе утро».
09.20 «Выборы - 2000».
10.00 Новости.
10.15 «Нежный яд».
11.15 «Джентльмен-шоу».
11.45 «Серебряный шар». Марина Цветаева.
12.20 «Вкусные истории».
12.30 Сериал «Новые приключения Синдбада».
13.00 Новости.
13.15 «Выборы - 2000».
13.40 «Добрый день».
14.20 «Знатоки» возвращаются. Дело №21. «Без ножа и кастета». 1-я часть.
15.30 Программа «Вместе».
16.00 Новости.
16.20 Мультсериал «Охотники за привидениями».
16.45 «Возможно все!».
17.00 «Царь горы».
17.25 «...До шестнадцати и старше».
18.00 «Нежный яд».
19.00 Новости (с сурдопереводом).
19.15 «Выборы-2000».
19.20 «Смехопанорама».
19.45 «Здесь и сейчас».
19.55 «Ищу тебя».
20.35 Погода.
20.40 «Убойная сила». 2 с.
21.45 «Спокойной ночи, малыши!».
22.00 «Время».
22.50 «Противостояние». 1 с.
23.55 «Десять лет, которые...». 2-я серия. Год 1991. «Противостояние».
00.40 Новости.
01.00 «Жизнь замечательных людей».

РТР

07.00, 08.00, 09.00, 10.00 «Вести».
07.20 - 10.20 «Доброе утро, Россия!».
ПТР 07.50, 08.50, 09.50 Новости.
09.25 «Телеспецназ»: «Дежурная часть».
09.40 «Семейные новости».
10.20 «Квантовая медицина».
ПТР 10.30 «Сказка за сказкой».
11.00 «Гомеопатия и здоровье».
11.15 «Цыганка».
12.05 «Санта-Барбара».
ПТР 13.00 Х/ф «Жанет».
13.50 Новости.
14.00 «Вести».
14.25 «Город женщин».
15.05 «Черная жемчужина».
15.50 «Дикий ангел».
16.40 «Диалоги о животных».
17.35 «Магазин на диване».
18.00 «Вести».
ПТР 18.20 Мультфильм.
18.35 «Выборы Президента РФ».
19.00 «С комфортом».
19.15 «Власть».
19.30 Студия «Местное время».
20.25 «Круглый стол».
21.00 «Вести».
21.45 Х/ф «Двойной обман» (США). 2-я серия.
22.45 Х/ф «Живая мишень».
00.30 «Круглая дата». Егор Яковлев.
01.00 «Вести».
01.30 «К-2» представляет: «Персона».
02.25 «Телеспецназ»: «Дежурная часть».
02.40 «Магазин на диване».

ТВН

13.00 Ярмарка.
НТВ: 15.00 «СЕГОДНЯ».
15.20 "ТРЕТИЙ ТАЙМ''.
16.05 "ЛОИС И КЛАРК. НОВЫЕ ПРИКЛЮЧЕНИЯ СУПЕРМЕНА''.
17.00 «СЕГОДНЯ».
17.25 "ИНТЕРЕСНОЕ КИНО''.
17.35 "ВПРОК''.
17.45 "КРИМИНАЛ''.
18.05 "ЛЮБОВЬ И ТАЙНЫ САНСЕТ БИЧ''.
ТВН : 19.00 Ярмарка.
19.15 Новости.
19.30 Прямой эфир с и.о. начальника ГИБДД О.Лагуто.
20.10 Мультфильмы.
21.00 Ярмарка.
21.20 Х/ф «Позор в семье».
23.00 Новости.
23.15 Х/ф «Клуб».
00.50 Ярмарка.

ОТВ

07.00 «Ранехонько».
07.15 Новости.
07.30 «Ранехонько».
ТГТРК «Владивосток»
08.00 Погода, гороскоп.
08.05 Новости.
08.20 «Жемчужина побережья».
08.35 «Здравствуй, японский язык».
09.10 «Советы и не только».
09.40 Мультфильмы.
10.05 Худ. фильм «Прогулка в облаках».
11.50 Новости.
12.00 «ОТВ-Прим» представляет:».
12.05 «Гороскоп».
12.15 «Пресс-эксперт».
12.25 «Депутатский эфир».
12.50 «Доска объявлений».
13.00 Новости.
13.20 «Афиша».
13.30 Дневной сеанс.
15.20 «Спорт-Прим».
15.50 «Афиша».
16.00 Новости.
16.20 Документальное кино.
17.00 «Выборы-2000».
19.00 Новости.
19.25 Гороскоп.
19.30 «Уже завтра».
19.50 «Доска объявлений».
20.00 «ТОК».
20.10 «Прямая речь».
20.40 «Афиша».
20.50 «Музыка на канале».
ТГТРК «Владивосток»
21.00 Погода, гороскоп.
21.05 «Выбираем депутатов Госдумы».
21.30 Студия «Местное время».
22.00 Худ. фильм «Поймет только одинокий».
23.50 Концерт.
00.00 Новости.
00.25 «Доска объявлений».
00.30 Х/ф «Убийца поневоле».
01.45 Мода и музыка «Fashion TV».

НТВ

06.00 и 07.15 «Сегодня».
06.50 «Криминал».
08.30 «Герой дня».
08.55 «Совершенно секретно».
10.00 и 11.00 «Сегодня».
10.15 «Любовь и тайны Сансет Бич».
11.20 «Старый телевизор».
13.00 и 15.00 «Сегодня».
13.15 «В нашу гавань заходили корабли».
14.15 «Пойми меня».
15.20 «Третий тайм».
16.12 «Лоис и Кларк. Новые приключения Супермена».
17.00 и 19.00 «Сегодня».
17.45 «Криминал».
18.12 «Любовь и тайны Сансет Бич».
19.35 «Герой дня».
20.00 «Скорая помощь».
21.00 и 23.00 «Сегодня».
21.35 «День рождения буржуя».
22.40 «Куклы».
23.40 «Двое».
00.25 «Антропология».
01.00 «Футбольный клуб».

ТВ-6

13.50 ДЕНЬ ЗА ДНЕМ.
15.45 Дорожный патруль.
16.00 Новости.
16.10 Боевик «Патриот».
17.45 ТЕЛЕМАГАЗИН.
18.00 Новости.
18.05 «Пси-фактор».
18.55 «Телохранители»: «Устами младенца».
20.00 ЦитаДЕНЬ.
20.05 ДЕНЬ ЗА ДНЕМ.
22.00 Новости.
22.15 ТЕЛЕМАГАЗИН.
22.30 «Никто, кроме тебя».
23.20 ТЕЛЕМАГАЗИН.
23.50 ДИСК-канал.
00.20 "Тарзан - защитник джунглей».
00.45 «Грейс в огне».
01.15 Дорожный патруль.

ТНТ

7.00 М/с «Планета монстров». 4-я серия.
7.30 «ОТВАЖНЫЕ».
8.00 «На свежую голову!»
9.00 «ВЕРНОСТЬ ЛЮБВИ».
10.00 Из жизни женщины.
10.25 Сонник.
10.30 Сериал «ДИАГНОЗ: УБИЙСТВО».
11.35 Х/ф «ПРОДЛИСЬ, ПРОДЛИСЬ, ОЧАРОВАНЬЕ...»
13.20 Мультфильм «Котенок по имени Гав».
13.30 Телемагазин.
14.30 Сериал «СЕНЬОРА».
15.30 «НЕЗАБЫВАЕМАЯ».
16.30 Мультсериал «Планета монстров». 4-я серия.
17.00 «ОТВАЖНЫЕ».
17.30 Из жизни женщины.
18.00 «Я ЛЮБЛЮ ЛЮСИ».
18.30 Ток-шоу «Страсти по Соловьеву».
19.00 «Очевидец-3».
19.25 «Глобальные новости».
19.30 «ДИАГНОЗ: УБИЙСТВО».
20.30 Музыка на ТНТ.
21.30 Х/ф «ЧАСТНЫЙ ДЕТЕКТИВ» (Франция, 1976 г.).
23.40 Телемагазин.
23.55 «Глобальные новости».
00.00 «ЧИСТО АНГЛИЙСКИЕ УБИЙСТВА». 6-я серия.
1.05 - 1.35 Ток-шоу «Страсти по Соловьеву».

ТВ-Центр

15.00 «События».
15.15 «Настроение».
15.55 Смотрите на канале.
16.00 «ВЫБОРЫ-2000».
16.50 «Петровка, 38».
17.00 «Узурпаторша».
18.00 «События».
18.15 «ВЫБОРЫ-2000».
18.30 Телеканал «Дата».
19.00 «Профессия - следователь». 2-я серия.
20.15 Телеканал «Дата».
21.00 «События».
21.15 «Как добиться успеха». Доктор Богданов.
21.20 «Комильфо».
21.30 «Лесси».
22.00 «Инспектор Деррик».
23.30 «Бестолковые» (США).
00.00 «События».
00.15 «ВЫБОРЫ-2000».
01.15 «Деловая Москва».
02.45 Мульти-пульти.
03.00 «События».
03.15 «Лицом к людям».
04.10 Х/ф «Сицилианская защита».
05.45 «Постскриптум».

Программа ВРТ не предоставлена

СРЕДА, 15 марта

ОРТ

07.00 «Доброе утро».
09.20 «Выборы - 2000».
10.00 Новости.
10.15 «Нежный яд».
11.15 «Смехопанорама».
11.45 «Ищу тебя».
12.20 «Вкусные истории».
12.30 Сериал «Новые приключения Синдбада».
13.00 Новости.
13.15 «Выборы - 2000».
13.40 «Добрый день».
14.20 «Знатоки» возвращаются. Дело №21. «Без ножа и кастета». 2-я часть.
15.30 Программа «Вместе».
16.00 Новости.
16.20 Мультсериал «Охотники за привидениями».
16.45 «Классная компания».
17.00 «Зов джунглей».
17.25 «...До шестнадцати и старше».
18.00 «Нежный яд».
19.00 Новости (с сурдопереводом).
19.15 «Выборы-2000».
19.20 «Маски-шоу».
19.50 «Здесь и сейчас».
20.00 «Человек и закон».
20.40 Погода.
20.45 «Убойная сила». 3 с.
21.45 «Спокойной ночи, малыши!».
22.00 «Время».
22.50 «Противостояние». 2 с.
23.55 «Десять лет, которые...». 3 с. Год 1992. «Шоковая терапия».
00.40 Новости.
00.55 «Цивилизация».

РТР

07.00, 08.00, 09.00, 10.00 «Вести».
07.20 - 10.20 «Доброе утро, Россия!».
ПТР 07.50, 08.50, 09.50 Новости.
09.25 «Телеспецназ»: «Дежурная часть».
09.40 «Семейные новости».
10.20 «Квантовая медицина».
ПТР 10.30 «Клементина».
11.00 «Гомеопатия и здоровье».
11.15 «Цыганка».
12.05 «Санта-Барбара».
ПТР 13.00 К юбилею Л. Енгибарова «Клоун с осенью в сердце».
13.50 Новости.
14.00 «Вести».
14.25 «Город женщин».
15.00 «Черная жемчужина».
15.50 «Дикий ангел».
16.40 «Моя семья».
17.30 «Магазин на диване».
17.45 «Медицинский вестник».
18.00 «Вести».
ПТР 18.20 Погода.
18.25 «Выборы Президента РФ».
18.55 Мультфильм.
19.10 «Факс».
19.30 Студия «Местное время».
20.25 «Круглый стол».
21.00 «Вести».
21.44 «Промо».
21.45 Х/ф «Двойной обман» (США). 3-я серия.
22.50 Х/ф «Наемник-II».
01.00 «Вести».
01.30 «Мода + ТВ».
02.30 «Телеспецназ»: «Дежурная часть».
02.45 «Магазин на диване».

ТВН

13.00 Ярмарка.
НТВ: 15.00 «СЕГОДНЯ».
15.15 "ДВОЕ''.
15.55 "СВИДЕТЕЛЬ ВЕКА''.
16.05 "ЛОИС И КЛАРК. НОВЫЕ ПРИКЛЮЧЕНИЯ СУПЕРМЕНА''.
17.00 «СЕГОДНЯ».
17.25 "ИНТЕРЕСНОЕ КИНО''.
17.35 "ВПРОК''.
17.45 "КРИМИНАЛ''.
18.05 "ЛЮБОВЬ И ТАЙНЫ САНСЕТ БИЧ''.
ТВН: 19.00 Ярмарка.
19.15 Новости.
19.30 Поздравляем!
21.00 Ярмарка.
21.20 Х/ф «Мама и папа, спасите мир».
23.00 Новости.
23.15 Х/ф «Орудие убийства».
00.50 Ярмарка.

ОТВ

07.00 «Ранехонько».
07.15 Новости.
07.30 «Ранехонько».
ТГТРК «Владивосток»
08.00 Погода, гороскоп.
08.05 Новости.
08.15 Телефильм «Клоун с осенью в сердце».
09.10 «Советы и не только».
09.40 «Дайте жалобную книгу».
10.05 Худ. фильм «Поймет только одинокий».
11.50 Новости.
12.00 «ОТВ-Прим» представляет:».
12.05 «Гороскоп».
12.15 «Пресс-эксперт».
12.25 «Уже завтра».
12.50 «Доска объявлений».
13.00 Новости.
13.20 «Афиша».
13.30 Дневной сеанс.
15.20 «Прямая речь».
15.50 «Афиша».
16.00 Новости.
16.20 «Док. кино».
17.00 «Выборы -2000».
19.00 Новости.
19.25 Гороскоп.
19.30 «Лоция».
19.40 «Акцент».
20.00 Новости.
20.30 «Власть».
20.40 «Афиша».
20.50 «Музыка на канале».
ТГТРК «Владивосток»
21.00 Погода, гороскоп.
21.05 «Выбираем депутатов Госдумы».
21.30 Студия «Местное время».
22.00 Х/ф «Золотой теленок», 1 серия.
23.50 Концерт.
00.00 Новости.
00.25 «Доска объявлений».
00.30 Х/ф «Ледяной ветер».
02.20 Мода и музыка «Fashion TV».

НТВ

06.00 и 07.35 «Сегодня».
06.40 «Криминал».
08.30 «Герой дня».
08.55 «День рождения буржуя».
10.00 и 11.00 «Сегодня».
10.15 «Любовь и тайны Сансет Бич».
11.15 Х/ф «Последние холода».
12.40 «Среда».
13.00 и 15.00 «Сегодня».
13.20 Худ. фильм «Мальчик, который умел летать».
15.15 «Двое».
15.55 «Свидетель века».
16.12 «Лоис и Кларк. Новые приключения Супермена».
17.00 и 19.00 «Сегодня».
17.45 «Криминал».
18.12 «Любовь и тайны Сансет Бич».
19.35 «Герой дня».
20.00 «Скорая помощь».
21.00 и 23.00 «Сегодня».
21.25 «Глас народа».
22.25 «Один день».
23.40 Футбол. «Реал» - «Динамо» (Киев).

ТВ-6

15.00 Новости.
15.15 ТЕЛЕМАГАЗИН.
15.30 "Никто, кроме тебя».
16.20 «Знак качества».
16.30 ТЕЛЕМАГАЗИН.
16.55 ДИСК-канал.
17.25 «Тарзан - защитник джунглей».
17.50 «Грейс в огне».
18.20 Дорожный патруль.
18.30 «Наши любимые животные».
19.00 «Пси-фактор».
20.00 НОВОСТИ ДНЯ.
20.25 «Место встречи».
20.40 «Ток-шоу «Я - САМА».
21.40 «Телохранители»: «Цель».
22.45 Дорожный патруль.
23.00 Новости.
23.15 « «Алле, народ!»
23.35 Триллер «Монстр подсознанья».
00.55 ДИСК-канал.
01.25 Дорожный патруль.
01.40 ПЛЕЙБОЙ.

ТНТ

7.00 Мультсериал «Планета монстров». 5-я серия.
7.30 «ОТВАЖНЫЕ».
8.00 «На свежую голову!»
9.00 «ВЕРНОСТЬ ЛЮБВИ».
10.00 Из жизни женщины.
10.25 Сонник.
10.30 Сериал «ДИАГНОЗ: УБИЙСТВО».
11.35 Фильм «ЧАСТНЫЙ ДЕТЕКТИВ».
13.30 Телемагазин.
14.30 «СЕНЬОРА».
15.30 «НЕЗАБЫВАЕМАЯ».
16.30 Мультсериал «Планета монстров». 5-я серия.
17.00 «ОТВАЖНЫЕ».
17.30 Из жизни женщины.
18.00 «Я ЛЮБЛЮ ЛЮСИ».
18.30 Ток-шоу «Страсти по Соловьеву».
19.00 «Очевидец-3».
19.25 «Глобальные новости».
19.30 Сериал «ДИАГНОЗ: УБИЙСТВО».
20.30 «ЧИСТО АНГЛИЙСКИЕ УБИЙСТВА». 6-я серия.
21.30 Х/ф «НЕВЕРОЯТНЫЕ ПРИКЛЮЧЕНИЯ ЯНКИ В АФРИКЕ».
23.35 Телемагазин.
23.50 «Глобальные новости».
23.55 Сериал «ЧИСТО АНГЛИЙСКИЕ УБИЙСТВА».
1.00 - 1.30 Ток-шоу «Страсти по Соловьеву».

ТВ-Центр

15.00 «События».
15.15 «Настроение».
15.55 Смотрите на канале.
16.00 «ВЫБОРЫ-2000».
16.50 «Петровка, 38».
17.00 «Узурпаторша».
18.00 «События».
18.15 «ВЫБОРЫ-2000».
18.30 Телеканал «Дата».
19.00 «Профессия - следователь». 3-я серия.
20.20 Телеканал «Дата».
21.00 «События».
21.15 «Дамский клуб».
21.20 «На помощь!».
21.30 «Лесси».
22.00 «Инспектор Деррик».
23.30 «Бестолковые» (США).
00.00 «События».
00.15 «ВЫБОРЫ-2000».
01.15 «Деловая Москва».
02.45 Мульти-пульти.
03.00 «События».
03.55 Х/ф «Под гипнозом».
05.45 «Постскриптум».

Программа ВРТ не предоставлена

ЧЕТВЕРГ,

ОРТ

07.00 «Доброе утро».
09.20 «Выборы - 2000».
10.00 Новости.
10.15 «Нежный яд».
11.15 «Маски-шоу».
11.45 «Жизнь замечательных людей».
12.15 Сериал «Новые приключения Синдбада».
12.40 Мультсеанс.
13.00 Новости.
13.15 «Выборы - 2000».
13.45 «Знатоки» возвращаются. Дело №22. «Мафия».
15.30 Программа «Вместе».
16.00 Новости.
16.20 Мультсериал «Охотники за привидениями».
16.45 Семь бед - один ответ.
17.00 Программа «100%».
17.25 «...До шестнадцати и старше».
18.00 «Нежный яд». Сериал.
19.00 Новости (с сурдопереводом).
19.15 «Выборы-2000».
19.20 «Каламбур».
19.50 «Здесь и сейчас».
20.00 «Процесс».
20.40 Погода.
20.45 «Убойная сила». 4 с.
21.45 «Спокойной ночи, малыши!».
22.00 «Время».
22.50 «Противостояние». 3 с.
23.55 «Десять лет, которые...». 4-я серия. Год 1993. «За что боролись».
00.40 Новости.
00.55 А.Гордон. «Собрание заблуждений».

РТР

07.00, 08.00, 09.00, 10.00 «Вести».
07.20 - 10.20 «Доброе утро, Россия!».
ПТР 07.50, 08.50, 09.50 Новости.
09.25 «Телеспецназ»: «Дежурная часть».
09.40 «Семейные новости».
10.20 «Квантовая медицина».
ПТР 10.30 «Клементина».
11.00 «Гомеопатия и здоровье».
11.15 «Цыганка».
12.05 «Санта-Барбара».
ПТР 13.00 «Заповедано».
13.35 Мультфильм.
13.50 Новости.
14.00 «Вести».
14.25 «Город женщин».
15.00 «Черная жемчужина».
15.50 «Дикий ангел».
16.40 Новая «Старая квартира».
17.30 «Магазин на диване».
18.00 «Вести».
ПТР 18.20 Погода.
18.25 «Выборы Президента РФ».
18.55 Мультфильм.
19.05 «О маршалах войны и рядовых».
19.30 Студия «Местное время».
20.25 «Круглый стол».
21.00 «Вести».
21.45 Х/ф «Двойной обман» (США). 4-я серия.
22.55 Х/ф «Крутые».
01.00 «Вести».
01.30 «Кино + ТВ».
02.25 «Телеспецназ»: «Дежурная часть».
02.40 Биатлон. Кубок мира.
03.40 «Магазин на диване».

ТВН

13.00 Ярмарка.
НТВ: 15.00 «СЕГОДНЯ».
15.20 "Дневник лиги чемпионов''.
16.05 "ЛОИС И КЛАРК. НОВЫЕ ПРИКЛЮЧЕНИЯ СУПЕРМЕНА''.
17.00 «СЕГОДНЯ».
17.25 "ИНТЕРЕСНОЕ КИНО''.
17.35 "ВПРОК''.
17.45 "КРИМИНАЛ''.
18.05 "ЛЮБОВЬ И ТАЙНЫ САНСЕТ БИЧ''.
ТВН: 19.00 Ярмарка.
19.20 «Добрый вечер, Находка».
20.55 Х/ф «Горбун».
22.40 Ярмарка.
23.00 Х/ф «Смертная казнь».
00.35 Ярмарка.

ОТВ

07.00 «Ранехонько».
07.15 Новости.
07.30 «Ранехонько».
ТГТРК «Владивосток»
08.00 Погода, гороскоп.
08.05 Новости.
08.20 Мультфильмы.
08.35 «Факс».
08.50 Т/ф «Весла на воду».
09.10 «Советы и не только».
09.40 «О маршалах войны и рядовых».
10.05 Худ. фильм «Золотой теленок», 1 серия.
11.20 «Вас приглашает Жванецкий».
11.50 Новости.
12.00 «ОТВ-Прим» представляет:».
12.05 «Гороскоп».
12.15 «Пресс-эксперт».
12.25 Программа «Лоция».
12.35 «Акцент».
13.00 Новости.
13.20 «Афиша».
13.30 Дневной сеанс.
15.20 «Власть».
15.50 «Афиша».
16.00 Новости.

ТЕЛЕВИДЕНИЕ НА НЕДЕЛЮ

16 марта

16.20 Мультфильм.
17.00 «Выборы-2000».
19.00 Новости.
19.25 «Гороскоп».
19.30 «Особенности национального ремонта».
19.50 «Доска объявлений».
20.00 «ТОК».
20.10 «Прямая речь».
20.40 «Афиша».
ТГТРК «Владивосток»
21.00 Погода, гороскоп.
21.05 «Выбираем депутатов Госдумы».
21.30 Студия «Местное время».
22.00 Худ. фильм «Золотой теленок», 2 серия.
23.45 Концерт.
00.00 Новости.
00.25 «Доска объявлений».
00.30 Х/ф «Леший».
02.20 Мода и музыка «Fashion TV».

НТВ

06.00 и 07.35 «Сегодня».
06.40 «Криминал».
08.30 «Герой дня».
08.50 «Большие родители».
09.25 Дог-шоу «Я и моя собака».
10.00 и 11.00 «Сегодня».
10.15 «Любовь и тайны Сансет Бич».
11.20 «Старый телевизор».
13.00 и 15.00 «Сегодня».
13.15 «Глас народа».
14.15 «Без рецепта».
15.20 «Дневник лиги чемпионов».
16.12 «Лоис и Кларк. Новые приключения Супермена».
17.00 и 19.00 «Сегодня».
17.45 «Криминал».
18.12 «Любовь и тайны Сансет Бич».
19.30 «Герой дня».
19.55 «От Медины до Мекки».
21.00 и 23.00 «Сегодня».
21.25 «День рождения буржуя».
22.30 «Служба спасения».
23.35 «Независимое расследование».
00.25 Футбол. «Барселона» - «Герта».

ТВ-6

13.50 ДЕНЬ ЗА ДНЕМ
15.45 Дорожный патруль
16.00 Новости
16.10 «ПАЛЬЧИКИ ОБЛИЖЕШЬ».
16.35 «Своя игра»
17.05 «ВАША МУЗЫКА: Людмила Николаева и ансамбль «Русская душа»
18.00 Новости
18.05 «Пси-фактор».
19.00 «Телохранители»: «Цель»
20.00 ЦитаДЕНЬ
20.05 ДЕНЬ ЗА ДНЕМ
22.00 Новости
22.15 ТЕЛЕМАГАЗИН «Спасибо за покупку!»
22.30 «Никто, кроме тебя».
23.15 ТЕЛЕМАГАЗИН «Спасибо за покупку!».
23.50 ДИСК-канал
00.20 «Тарзан - защитник джунглей».
00.50 «Грейс в огне».
01.15 Дорожный патруль.

ТНТ

7.00 Мультсериал «Планета монстров». 6-я серия.
7.30 «ОТВАЖНЫЕ».
8.00 «На свежую голову!»
9.00 «ВЕРНОСТЬ ЛЮБВИ».
10.00 Из жизни женщины.
10.25 Сонник.
10.30 Сериал «ДИАГНОЗ: УБИЙСТВО».
11.35 Х/ф «НЕВЕРОЯТНЫЕ ПРИКЛЮЧЕНИЯ ЯНКИ В АФРИКЕ».
13.30 Телемагазин.
14.30 Сериал «СЕНЬОРА».
15.30 «НЕЗАБЫВАЕМАЯ».
16.30 Мультсериал «Планета монстров». 6-я серия.
17.00 «ОТВАЖНЫЕ».
17.30 Из жизни женщины.
18.00 «Я ЛЮБЛЮ ЛЮСИ».
18.30 Ток-шоу «Страсти по Соловьеву».
19.00 «Зверюшки».
19.25 «Глобальные новости».
19.30 Сериал «ДИАГНОЗ: УБИЙСТВО».
20.30 «ЧИСТО АНГЛИЙСКИЕ УБИЙСТВА». 7-я серия.
21.30 Х/ф «МЕРИЛИН, МОЯ ЛЮБОВЬ».
23.30 Телемагазин.
23.45 «Глобальные новости».
23.50 «ЧИСТО АНГЛИЙСКИЕ УБИЙСТВА». 8-я серия.
00.55 - 01.25 Ток-шоу «Страсти по Соловьеву».

Т В - Центр

15.00 «События».
15.15 «Настроение».
15.55 Смотрите на канале.
16.00 «ВЫБОРЫ-2000».
16.50 «Петровка, 38».
17.00 «Узурпаторша».
18.00 «События».
18.15 «ВЫБОРЫ-2000».
18.30 Телеканал «Дата».
19.00 «Профессия - следователь». 4-я серия.
20.10 Телеканал «Дата».
21.00 «События».
21.15 «История болезни».
21.30 «Лесси».
22.00 «Инспектор Деррик».
23.30 «Бестолковые» (США).
00.00 «События».
00.15 «ВЫБОРЫ-2000».
01.15 «Деловая Москва».
02.45 Мульти-пульти.
03.00 «События».
03.55 Х/ф «ГРЯЗНАЯ ИГРА».
05.45 «Постскриптум».

Программа ВРТ не предоставлена

ПЯТНИЦА, 17 марта

ОРТ

07.00 «Доброе утро».
09.20 «Выборы - 2000».
10.00 Новости.
10.15 «Нежный яд».
11.15 «Каламбур».
11.45 «Человек и закон» (с сурдопереводом).
12.20 «Вкусные истории».
12.30 Сериал «Новые приключения Синдбада».
13.00 Новости.
13.15 «Выборы - 2000».
13.40 «Добрый день».
14.00 «Знатоки» возвращаются. Дело №22. «Мафия».
15.30 Программа «Вместе».
16.00 Новости.
16.20 Мультазбука.
16.50 «КВН-2000».
19.00 Новости (с сурдопереводом).
19.15 «Выборы-2000».
19.20 «Джентльмен-шоу».
19.50 «Здесь и сейчас».
20.00 «В прицеле - президент». Док. фильм.
20.40 Погода.
20.45 «Поле чудес».
21.45 «Спокойной ночи, малыши!».
22.00 «Время».
22.55 Х/ф «Убийство в старом стиле».
00.25 «Десять лет, которые...». 5-я серия. Год 1994. «Все дозволено».
01.10 Х/ф «Мужской зигзаг».
02.30 Новости.

РТР

07.00, 08.00, 09.00, 10.00 «Вести».
07.20 - 10.20 «Доброе утро, Россия!».
ПТР 07.50, 08.50, 09.50 Новости.
09.25 «Телеспецназ»: «Дежурная часть».
09.40 «Тысяча и один день».
10.20 «Квантовая медицина».
ПТР 10.30 «Клементина».
11.00 «Гомеопатия и здоровье».
11.15 «Цыганка».
12.05 «Санта-Барбара».
ПТР 13.00 «Главный объект».
13.30 «Ваш теледоктор».
13.50 Новости.
14.00 «Вести».
14.25 «Город женщин».
15.00 «Черная жемчужина».
15.50 «Дикий ангел».
16.40 «На здоровье».
17.20 «Диалоги о рыбалке».
18.00 «Вести».
ПТР 18.20 Погода.
18.25 «Выборы Президента РФ».
18.55 «Ретро-стиль».
19.30 Студия «Местное время».
20.25 «Круглый стол».
21.00 «Вести».
21.50 Х/ф «Убийство на балу».
22.55 «Неизвестный Путин». Документальный фильм.
23.55 «Панорама недели».
01.00 «Вести».
01.30 Х/ф «Лолита» (США).
03.00 «Телеспецназ»: «Дежурная часть».
03.15 Биатлон. Кубок Мира.
04.15 «Магазин на диване».

ТВН

13.00 Ярмарка.
НТВ: 15.00 «СЕГОДНЯ».
15.15 "Дневник лиги чемпионов".
16.05 "ЛОИС И КЛАРК. НОВЫЕ ПРИКЛЮЧЕНИЯ СУПЕРМЕНА"
17.00 «СЕГОДНЯ».
17.25 "ИНТЕРЕСНОЕ КИНО".
17.35 "ВПРОК"
17.45 "КРИМИНАЛ".
18.05 "ЛЮБОВЬ И ТАЙНЫ САНСЕТ БИЧ".
ТВН: 19.00 Ярмарка.
19.15 Новости.
19.30 Поздравляем!
20.30 Мультфильмы.
21.00 Ярмарка.
21.20 Х/ф «Рука смерти».
23.00 Новости.
23.15 Х/ф «Техасская резня бензопилой: новое поколение».
00.40 Ярмарка.

ОТВ

07.00 «Ранехонько».
07.15 Новости.
07.30 «Ранехонько».
ТГТРК «Владивосток»
08.00 Погода, гороскоп.
08.05 Новости.
08.15 Мультфильмы.
08.35 «Здравствуй, японский язык».
09.10 «Советы и не только».
09.40 «Супер-города».
10.05 Худ. фильм «Золотой теленок», 2 серия.
11.40 «Чудеса света».
11.50 Новости.
12.00 «ОТВ-Прим» представляет:».
12.05 «Гороскоп».
12.15 «Пресс-эксперт».
12.25 «Особенности национального ремонта».
12.50 «Доска объявлений».
13.00 Новости.
13.20 «Афиша».
13.30 «Док. кино».
14.00 Мультфильм.
14.40 «Апгрейд».
15.20 «Прямая речь».
15.45 «Афиша».
16.00 Новости.
16.15 «Возвращение на Юпитер».
16.40 Мультфильмы.
17.00 «Выборы-2000».
19.00 Новости.
19.25 Гороскоп.
19.30 «Экология Духа».
20.00 «ТОК».
20.10 «Афиша».
20.20 «Прямая речь».
ТГТРК «Владивосток»
21.00 Погода, гороскоп.
21.05 «Выбираем депутатов Госдумы».
21.20 «С комфортом».
21.35 Студия «Местное время».
22.05 Худ. фильм «Изображая Бога».
23.45 «Жемчужина побережья».
00.00 Новости.
00.25 «Доска объявлений».
00.30 Х/ф «Приезжие».
01.55 Мода и музыка «Fashion TV».

НТВ

06.00 и 07.35 «Сегодня».
06.50 «Криминал».
08.30 «Герой дня».
08.55 «День рождения буржуя».
10.00 и 11.00 «Сегодня».
10.15 «Любовь и тайны Сансет Бич».
11.20 «Старый телевизор».
13.00 и 15.00 «Сегодня».
13.20 «Наводнение: кто спасет наших детей?»
15.15 «Дневник лиги чемпионов».
16.12 «Лоис и Кларк. Новые приключения Супермена».
17.00 и 19.00 «Сегодня».
17.45 «Криминал».
18.12 «Любовь и тайны Сансет Бич».
19.35 «Герой дня».
20.00 «О, счастливчик!»
20.50 «День рождения буржуя».
22.00 «Сегодня».
22.35 «Экстремальные ситуации».
23.25 «Криминальная Россия».
00.00 Х/ф «Инспектор-разиня».

ТВ-6

13.50 ДЕНЬ ЗА ДНЕМ.
15.45 Дорожный патруль.
16.00 Новости.
16.10 «БЕЗ ВОПРОСОВ...»
16.40 «Star Старт».
17.10 «Мое кино».
17.45 ТЕЛЕМАГАЗИН.
18.00 Новости
18.05 «Пси-фактор».
18.55 «Телохранители»: «Отступник».
20.00 ЦитаДЕНЬ.
20.05 ДЕНЬ ЗА ДНЕМ.
22.00 Новости.
22.15 ТЕЛЕМАГАЗИН.
22.30 «Никто, кроме тебя».
23.20 «Знак качества».
23.40 ДИСК-канал.
00.15 «Тарзан - защитник джунглей».
00.40 «Дежурная аптека».
01.15 Дорожный патруль.

ТНТ

7.00 Мультсериал «Планета монстров». 7-я серия.
7.30 «ОТВАЖНЫЕ».
8.00 «На свежую голову!»
9.00 «ВЕРНОСТЬ ЛЮБВИ».
10.00 Из жизни женщины.
10.25 Сонник.
10.30 Сериал «ДИАГНОЗ: УБИЙСТВО».
11.35 Х/ф «НАЙТИ И ОБЕЗВРЕДИТЬ».
13.20 Мультфильм «Затруднительное положение».
13.30 Телемагазин.
14.30 «СЕНЬОРА».
15.30 «НЕЗАБЫВАЕМАЯ».
16.30 Мультсериал «Планета монстров». 7-я серия.
17.00 «ОТВАЖНЫЕ».
17.30 Из жизни женщины.
18.00 «Я ЛЮБЛЮ ЛЮСИ».
18.30 «Первые лица».
19.00 «Зверюшки». 2 с.
19.25 «Глобальные новости».
19.30 «ЗА ПРЕДЕЛАМИ ВОЗМОЖНОГО». 1-я серия.
20.30 «ЧИСТО АНГЛИЙСКИЕ УБИЙСТВА». 8-я серия.
21.30 «НОВЫЕ ПРИКЛЮЧЕНИЯ МЕНТОВ»: «СОБАКА СТАЛИНА».
22.40 Телемагазин.
22.55 «Глобальные новости».
23.00 Х/ф «ДИТЯ УБИЙЦЫ».
01.00 - 01.30 «Первые лица».

Т В - Центр

15.00 «События».
15.15 «Настроение».
15.55 Смотрите на канале.
16.00 «ВЫБОРЫ-2000».
16.50 «Петровка, 38».
17.00 «Узурпаторша».
18.00 «События».
18.15 «ВЫБОРЫ-2000».
18.30 Телеканал «Дата».
19.00 «Профессия - следователь». 5-я серия.
20.00 Телеканал «Дата».
21.00 «События».
21.15 «Столичные истории».
21.30 «Лесси».
22.00 «Инспектор Деррик».
23.30 «Бестолковые» (США).
00.00 «События».
00.15 «ВЫБОРЫ-2000».
01.15 «Деловая Москва».
02.45 Мульти-пульти.
03.00 «События».
03.55 «Секретные материалы».
04.25 Х/ф «ПОБЕГ ИЗ АДА».

Программа ВРТ не предоставлена

СУББОТА, 18 марта

ОРТ

09.00 Новости.
09.15 Слово пастыря. Митрополит Кирилл.
09.30 «Все путешествия команды Кусто». «Поющий кит».
10.20 «Ералаш».
10.40 «Играй, гармонь любимая!».
11.10 «Смак».
11.30 «Поле чудес».
12.30 «Утренняя почта».
13.00 Х/ф «Прежде чем расстаться».
15.00 «Вкусные истории».
15.05 «В мире животных».
15.45 История одного шедевра. Русский музей.
16.00 Новости.
16.10 «Седьмое чувство».
16.55 «В поисках утраченного». Георг Отс.
17.35 «Детектив-шоу».
18.15 Валерий Леонтьев в музыкальном фильме «Обратная сторона».
19.00 Новости (с сурдопереводом).
19.15 «С легким паром!».
19.50 Х/ф «Привычка жениться».
22.00 «Время».
22.45 «Китайский городовой». Сериал.
23.40 «Угадайка».
00.20 Х/ф «Серпико».

РТР

09.00 Х/ф «Витька Шушера и автомобиль».
10.05 «Вовка в тридевятом царстве». Мультфильм.
ПТР 10.30 Новости.
10.45 Мультфильм.
11.00 «Доброе утро, страна!».
11.35 «Сто к одному».
12.20 «Сам себе режиссер».
12.50 «Друзья».
13.20 «Эх, дороги...»
13.35 «Золотой ключ».
14.00 «Вести».
14.20 «Федерация».
15.10 Х/ф «Городской романс».
16.50 «Том и Джерри».
17.15 «Планета земля».
ПТР 18.15 Студия «Местное время».
18.45 «Примите поздравления».
19.35 «Скатерть-самобранка».
20.00 «Два рояля».
21.00 «Вести».
21.40 «Аншлаг» и К°.
22.50 Х/ф «Колесо любви».
00.35 Х/ф «Ночь пугала».
02.00 Биатлон. Кубок мира.

ТВН

13.00 Ярмарка.
НТВ: 15.00 «СЕГОДНЯ».
15.15 "НЕЗАВИСИМОЕ РАССЛЕДОВАНИЕ".
16.05 "ОНА НАПИСАЛА УБИЙСТВО".
17.00 «СЕГОДНЯ».
17.20 «ПРОФЕССИЯ - РЕПОРТЕР».
17.40 "СВИДЕТЕЛЬ ВЕКА".
17.50 ДОГ-ШОУ «Я И МОЯ СОБАКА».
18.30 "ГЕРОЙ ДНЯ БЕЗ ГАЛСТУКА".
ТВН: 19.00 Ярмарка.
19.15 Новости.
19.30 Поздравляем!
21.00 Ярмарка.
21.20 Х/ф «Шила».
23.00 Новости.
23.15 Х/ф «Седьмые врата.
00.40 Ярмарка.

ОТВ

ТГТРК «Владивосток»
08.00 Мультфильмы.
08.20 Х/ф «Пеппи - Длинный Чулок», 1 серия.
09.25 «Главный объект».
09.45 Фильм «Инопланетянин».
11.40 «Примите поздравления».
11.50 Новости.
12.00 «Доска объявлений».
12.05 Новости.
12.30 «Блистающий мир».
14.40 «Доска объявлений».
15.00 «Прямая речь».
15.30 Мультфильм.
15.55 «Афиша».
16.00 Новости.
16.20 Х/ф «Тетушка».
18.40 «Дизайнеры современности».
19.25 «Пропеллер».
19.50 «Доска объявлений».
20.00 Новости, гороскоп.
20.20 «Лоция».
20.40 «ТОК».
ТГТРК «Владивосток»
21.00 «Сказка за сказкой».
21.30 Студия «Местное время».
22.00 Х/ф «Русалки».
23.50 Концерт.
00.00 Новости.
00.25 «Доска объявлений».
00.30 Х/ф «Бессмертные грехи».
01.55 Мода и музыка «Fashion TV»

НТВ

07.00 «День рождения буржуя».
08.12 «Закон джунглей».
08.35 «Миго-инопланетянин».
09.00 «Сегодня».
09.45 «Криминал».
10.10 «Пойми меня».
10.40 «Ключи от форта Байяр».
12.25 «Полундра».
12.55 Х/ф «Пираты XX века».
14.25 «Без рецепта».
15.00 и 17.00 «Сегодня».
15.15 «Независимое расследование».
16.12 «Она написала убийство».
17.20 «Профессия - репортер».
17.40 «Свидетель века».
17.50 «Дог-шоу «Я и моя собака».
18.30 «Герой дня» без галстука».
19.00 и 23.00 «Сегодня».
19.20 «Профессия - репортер».
19.40 Худ. фильм «Шпион, который любил меня».
22.00 «Улицы разбитых фонарей-II».
23.25 «Про это».

ТВ-6

13.55 Х/ф «Тихо умереть».
15.25 Дорожный патруль.
15.35 «В мире женщин».
16.30 ДИСК-канал.
17.05 «БИС».
17.40 «Как стать звездой?».
18.10 «Народ представляет «ЗНАК КАЧЕСТВА».
18.50 «ПАЛЬЧИКИ ОБЛИЖЕШЬ».
19.25 «БЕЗ ВОПРОСОВ ...»
20.00 Новости.
20.15 Х\ф «Джанго».
21.55 «Наши любимые животные».
22.25 «Своя игра».
22.55 СВ-ШОУ.
23.45 «Я - САМА».
00.45 «В мире женщин».
01.45 Дорожный патруль.

ТНТ

8.00 Сериал «ДОКТОР ЭЛИНОР БРОМВЕЛЛ».
8.55 Сонник.
9.00 «Приключения Паддингтонского медвежонка».
9.30 «Верите ли вы в это?»
10.00 Игра «Пират-атака».
10.30 «Новые приключения гномов». 15-я серия.
11.00 «ТАЙНЫЙ МИР АЛЕКС МАК-2». 19-я серия.
11.30 «Сокровища Паго-Паго» (Франция, 1998 г.).
13.00 М/ф «Сказка о Попе и работнике его Балде».
13.30 «Верите ли вы в это?».
14.00 «Веди»: «Истребители Восточного фронта».
14.55 Сонник.
15.00 Европейский футбол на ТНТ.
16.00 Сериал «ДОКТОР ЭЛИНОР БРОМВЕЛЛ».
17.00 «СИКВЕСТ».
18.00 «Я ЛЮБЛЮ ЛЮСИ».
18.30 Мультфильмы «Кузнец и беда», «Лев и Лео».
18.55 «Глобальные новости».
19.00 «Скрытой камерой».
19.30 «ЗА ПРЕДЕЛАМИ ВОЗМОЖНОГО». 2-я серия.
20.30 Титаны рестлинга на ТНТ.
21.30 «ИНСПЕКТОР МАРТИН БЕК». Фильм 2-й. Часть 1-я.
22.30 «Глобальные новости».
22.35 Х/ф «СУДЬЯ ДРЕДД» (США, 1995 г.).
01.20 «Встреча с...» Ирина Аллегрова.
02.20 - 02.50 «Скрытой камерой». 4-я серия.

Т В - Центр

15.00 «Детский телеканал».
16.15 Первосвятитель.
16.25 Смотрите на канале.
16.30 Х/ф «Воин в золотом кимоно» (Италия).
17.30 «Городское собрание».
18.00 «События».
18.15 «С утра попозже».
18.45 «Россия - США: поймем ли друг друга?» Телемост Москва-Бостон.
19.50 Погода на неделю.
19.55 Хоккей. Чемпионат России. (В перерыве - «События»).
22.30 «Булат и злато».
22.55 «Жюли Леско».
00.35 «Национальный интерес 2000».
02.00 «Брэйн-ринг».
03.00 «Неделя».
03.45 Ток-шоу «Слушается дело».
04.35 Х/ф «Война полов».

Программа ВРТ не предоставлена

ВОСКРЕСЕНЬЕ, 19 марта

ОРТ

09.00 Новости.
09.15 «Армейский магазин».
09.50 «Дисней-клуб»: «Гуфи и его команда».
10.20 «Утренняя звезда».
11.10 «Непутевые заметки».
11.30 «Пока все дома».
12.00 «Альф».
12.30 «Здоровье».
13.00 Х/ф «Человек ниоткуда».
15.00 «Вкусные истории».
15.05 Клуб путешественников: 40 лет в эфире.
15.45 История одного шедевра. Русский музей.
16.00 Новости.
16.10 «Горец».
17.00 «Умницы и умники».
17.25 «Дисней-клуб»: «101 далматинец».
17.50 «Дисней-клуб»: «Новые приключения Винни-Пуха».
18.20 «Как это было».
19.00 Новости (с сурдопереводом).
19.10 «Ералаш».
19.25 «Смехопанорама».
20.05 Х/ф «Час пик».
22.00 Авторская программа Сергея Доренко.
23.15 Погода.
23.20 Х/ф «Хищник».
01.15 «Эх, Семеновна!».

РТР

09.00 «Служу Отечеству!».
09.25 «Папа, мама, я - спортивная семья».
ПТР 10.20 Новости.
10.40 «Жемчужина побережья».
10.50 «Доброе утро, страна!».
11.30 «Аншлаг» и К°.
12.30 «Городок».
13.00 «Русское лото».
13.40 «Мореплавание Солнышкина». Мультфильм.
14.00 «Вести».
14.20 «Парламентский час».
15.10 Новая «Старая квартира».
16.05 «Диалоги о животных».
17.05 «Тайны тысячелетия».
ПТР 18.00 Новости.
18.35 «Тряхнем стариной».
19.00 «Перед «Зеркалом».
19.15 Х/ф «Няньки» (США).
21.00 «Зеркало».
22.00 «Библия». «Давид».
23.30 Праздник спорта. Открытие Ледового Дворца в Подольске.
01.45 Биатлон. Кубок мира.

ТВН

ТВН: 12.00, 12.50, 13.40, 15.45 «ГТВК продакшн представляет...».
12.15 М/ф «Возвращение блудного попугая».
12.25 «Шут с вами».
13.00 Видео журнал «Деловой мир».
13.50 Х/ф «На гребне волны».
НТВ: 15.55 « ОНА НАПИСАЛА УБИЙСТВО».
17.00 "СЕГОДНЯ".
17.15 «БОЛЬШИЕ РОДИТЕЛИ".
17.50 Х/ф «ВО ИМЯ СПРАВЕДЛИВОСТИ».
19.40 «КУКЛЫ».
20.00 "ИТОГИ".
ТВН: 21.05 Ярмарка.
21.25 Х/ф «Генеральская дочь».
23.30 Х/ф «Проклятая обитель».
00.55 Ярмарка.

ОТВ

ТГТРК «Владивосток»
08.00 Мультфильмы.
08.20 Х/ф « Пеппи - Длинный Чулок», 2 серия.
09.25 «Ретро-стиль».
10.00 Х/ф «Зима и весна сорок пятого», 3 серия.
11.00 «Вас приглашает Жванецкий».
11.30 «Скатерть-самобранка».
11.50 Новости.
12.00 «Доска объявлений».
12.05 Новости.
12.20 «ТОК».
12.35 «Пропеллер».
12.50 «Лоция».
13.00 «Афиша».
13.10 Детский сеанс.
14.45 «Доска объявлений».
15.00 Мультфильм.
15.20 «Афиша».
15.30 «Фабрика здоровья».
16.00 Новости.
16.20 «Апгрейд».
16.35 Мультфильмы.
17.10 «Тайны, магия, волшебство».
18.20 Х/ф «Каспер-2».
20.00 Новости, гороскоп.
20.30 «Семь».
ТГТРК «Владивосток»
21.00 «Домашний зоосад».
21.30 Студия «Местное время».
22.00 Худ. фильм «Кушетка в Нью-Йорке».
23.50 Концерт.
00.00 Новости.
00.25 «Доска объявлений», афиша.
00.30 Х/ф «Частные уроки».
02.00 Мода и музыка «Fashion TV».

НТВ

07.00 «Улицы разбитых фонарей-II».
08.00 «О, счастливчик!»
09.00 «Сегодня».
09.45 «Профессия - репортер».
10.12 «В нашу гавань заходили корабли».
11.15 «Служба спасения».
11.45 «Путешествия натуралиста».
12.20 «Женский взгляд».
12.50 «Экстремальные ситуации».
13.35 «Большие деньги».
14.12 «Холодная война».
15.00 и 17.00 «Сегодня».
15.20 «Криминальная Россия».
15.55 «Она написала убийство».
17.15 «Большие родители».
17.50 Худ. фильм «Во имя справедливости».
19.40 «Куклы».
20.00 «Итоги».
21.12 «Итого».
21.25 «Улицы разбитых фонарей-II».
22.15 Х/ф «Труп моего врага».

ТВ-6

13.55 «В выигрыше все».
15.40 Дорожный патруль.
15.55 «Приключения Шерлока Холмса»: «Голубой карбункул».
16.50 «ЛЕ-GO-GO».
17.25 «Star Старт».
17.55 «АМБА-ТВ».
18.30 «Мистер Бин»: «Снова в школу».
19.00 «Шоу Бенни Хилла».
19.55 ТЕЛЕМАГАЗИН.
20.05 КАНОН.
20.30 Дорожный патруль.
20.50 Фильм - концерт В.Леонтьева «По дороге в Голливуд».
22.35 ТЕЛЕМАГАЗИН.
22.50 «ВЫ ОЧЕВИДЕЦ».
23.45 « О. С. П. - студия».
00.45 КАТАСТРОФЫ НЕДЕЛИ.
01.40 Дорожный патруль.

ТНТ

8.00 «ДОКТОР ЭЛИНОР БРОМВЕЛЛ». 13-я серия.
8.55 Сонник.
9.00 «Приключения Паддингтонского медвежонка».
9.30 «Тойота» представляет: «Мир дикой природы».
10.00 Игра «Пират-атака».
10.30 Мультсериал «Новые приключения гномов».
11.00 «ТАЙНЫЙ МИР АЛЕКС МАК-2». 20-я серия.
11.30 «Сокровища Паго-Паго».
13.00 М/ф «Теремок».
13.30 «Тойота» представляет: «Мир дикой природы».
14.00 Неизвестная планета.
14.30 «Великие тайны и мифы XX века»: «Тайна «Аполлона-13».
14.55 Сонник.
15.00 Суперхоккей. Неделя НХЛ.
15.30 Мировой футбол.
16.00 Сериал «ДОКТОР ЭЛИНОР БРОМВЕЛЛ».
17.00 «СИКВЕСТ».
18.00 «Я ЛЮБЛЮ ЛЮСИ».
18.30 Кино, кино, кино.
18.55 «Глобальные новости».
19.00 «Скрытой камерой».
19.30 Сериал «ЗА ПРЕДЕЛАМИ ВОЗМОЖНОГО».
20.30 «Встреча с...» Игорь Крутой.
21.30 «ИНСПЕКТОР МАРТИН БЕК». Фильм 2-й. Часть 2-я.
22.30 «Глобальные новости».
22.35 «Однажды вечером».
23.40 Титаны рестлинга на ТНТ.
00.40 Стриж и другие...
01.15 - 01.45 «Скрытой камерой». 5-я серия.

Т В - Центр

15.00 «Детский телеканал».
16.15 «Эти дни в 45-м».
16.30 Смотрите на канале.
16.35 «Воин в золотом кимоно» (Италия).
17.30 «Слово и дело».
18.00 «События».
18.15 «Полевая почта».
18.55 «21 кабинет».
19.25 «Анекдот слышали?».
19.55 Хоккей. Чемпионат России.
22.30 Погода на неделю.
23.05 «Жюли Леско».
00.55 «Третьего не дано».
02.00 «События».
02.25 Х/ф «Проверка на дорогах».
04.10 «Момент истины».
04.55 «Спортивный экспресс».
05.25 Х/ф «Осторожно, бандиты» (Франция).

Программа ВРТ не предоставлена

В программе возможны изменения

ВЛАДИВОСТОКСКИЙ ГОСУДАРСТВЕННЫЙ УНИВЕРСИТЕТ ЭКОНОМИКИ И СЕРВИСА
ФИЛИАЛ В Г. НАХОДКЕ
Лицензия № 16Г-157
Продолжает набор на дистанционную форму обучения по специальностям:
- Юриспруденция
- Бухгалтерский учет и аудит
- Менеджмент
- Коммерция
- Маркетинг
- Экономика и управление на предприятии
- Финансы и кредит
- Информационные системы в экономике

Стоимость обучения 5000 рублей в год.
По всем вопросам обращаться по адресу: ул. Озерная, 2, ост. "Волна"; тел.: 647-287, 629-606.

Агентство недвижимости "ЭЛЬТОН"
- Купля-продажа, расселение и обмен любого жилья.
- Подготовка документов и оформление сделок с недвижимостью, в т.ч. нотариальное.
- Оценка всех видов имущества.

Портовая, 3, офис 701; т. 67-91-01, 67-91-02. Лиц. ПК № 0030378.

Посетите открывшийся магазин
"Машенька"
- Конфеты и шоколад (100 наименований), шоколадные наборы;
- детское питание;
- мясопродукция из Находки, Владивостока, С.-Петербурга;
- соки, напитки.
В ассортименте торты, пирожные, хлеб и сдоба "Владхлеба";
- винно-водочные напитки.
Спортивная, 21, стадион "Приморец", павильон № 6. Режим работы: с 8 до 20 ч., без выходных.
Мы будем рады обслужить вас!

ЦЕНТР ВОСТОЧНОЙ МЕДИЦИНЫ "ИНЬ-ЯНЬ"
Тел.: 63-29-02.
МЫ ЛЕЧИМ ЗАБОЛЕВАНИЯ: опорно-двигательного аппарата (остеохондроз, артрозы, артриты), желудочно-кишечного тракта (язвенная болезнь, колиты, холецистит, гастриты), мочеполовой системы (пиелонефрит, импотенция, миома матки, бесплодие), сердечно-сосудистой системы (гипертония, постинсультное состояние, ИБС), легочной (хронический бронхит, бронхиальная астма), нервной систем (невралгия тройничного, лицевого нервов, неврозы, головные боли), энурез, заикание.
Центр ведет набор массажистов, мануальных терапевтов, иглотерапевтов для квалифицированной работы.
Прием ведет специалист высокой квалификации **ОЛЕГ ВАСИЛЬЕВИЧ ТЕН** *по адресу: г-ца "Горизонт" (1 эт.), с 10 до 19 ч., перерыв с 13 до 16 ч., в субботу с 10 до 13 ч.*
Поможем избавиться от избыточного веса, пристрастия к алкоголю и табаку. **ГАРАНТИЯ ИЗЛЕЧЕНИЯ.**

ПРОДАЕМ
Стиральный порошок ЛОТОС-М
Фасованный в мешки по 20 кг.
Цена договорная.
Возможен товарообмен.
Телефон: 631-280.

ЦЕНТР ВОСТОЧНОЙ МЕДИЦИНЫ "КИТАЙ"
Профессор ЧЖАО лечит:
остеохондроз, радикулит, ревматизм, артрит, нервные заболевания, импотенцию, миому, ожирение, язву желудка, энурез, грибковые поражения кожи, родинки, бородавки, геморрой, алкоголизм, табакокурение. Массаж.
Пенсионерам - скидки!
ЖДЕМ ВАС ПО АДРЕСУ:
Гончарова,3, ост."Моручилище" (помещение ДМУ), с 10 до 18 ч., пер. с 13 до 15 ч., в субботу с 10 до 13 ч. Выходной - воскресенье.
Лиц. ПК № 0025119.

Уважаемые старшеклассники!
Находкинский институт ВГУЭС приглашает вас на 2-месячные подготовительные курсы по предметам:
русский язык, литература, английский язык, математика, физика, информатика, история Отечества, биология, химия, рисунок, композиция, черчение.
Занятия ведут преподаватели института.
Запись по тел.: 62-96-08, или в каб. № 110. Адрес: Озерная, 2, ост. "Волна", Находкинский институт ВГУЭС.

УВАЖАЕМЫЕ СТАРШЕКЛАССНИКИ!
Находкинский институт ВГУЭС приглашает вас принять участие в краевом заочном
КОНКУРСЕ ПО ПРОГРАММИРОВАНИЮ.
Победители конкурса получат грант на обучение во ВГУЭСе.
Срок приема выполненных работ до 15 апреля 2000 г.
Вам необходимо обратиться по тел.: 64-72-87 (переключить на код 230).

Модная одежда из Европы
Не листайте модных журналов.
Приходите к нам!
Бутик "КАМЕЛИЯ", рынок "Кант" на Бархатной, 2-3 этажи.

ООО "АРЗУ"
Т. 621-706, т./ф. 623-563.
ООО "АРЗУ" приглашает с 6 марта всех жителей на ПРЕДПРАЗДНИЧНУЮ РАСПРОДАЖУ СВЕЖИХ ОВОЩЕЙ, ФРУКТОВ И ОВОЩНЫХ КОНСЕРВОВ ОТЛИЧНОГО КАЧЕСТВА по низким ценам - на рынок "АРЗУ" (Заводская, 24, бывшая "Лакомка").
Время работы с 8 до 20 ч., ежедневно.

КУХОННЫЕ гарнитуры
Россия
575-48, 579-78
мягкая мебель

МЕБЕЛЬ
уникально красивая
Стенки, горки, спальни, прихожие, детские, кухни, в т.ч. угловые, кровати 1-, 1,5-, 2-спальные, журнальные столики, мягкая мебель.
Мебельный центр расположен по адресу: Нахимовская, 2а; ост. "Заводская"; тел.: 56-1-56.

АВТОСИГНАЛИЗАЦИИ
Выбор моделей от 150$.
Турботаймеры от 70$.
Мультилоки от 145$.
Установка, гарантия.
А/с Омега-4, т. 62-12-98, 62-50-11, бокс №1.

ФК "ДИАСПОРА"
ПОКУПАЕТ АКЦИИ.
Тел.: 588-64.

Находкинский институт ВГУЭС объявляет набор на курсы компьютерной грамотности. Начало занятий 20 марта.
Запись по тел.: 64-72-87.

СКЛАД № 1 РЫБКООПА реализует: зел. горошек, 420 г (Венгрия) – 11р.; кукурузу деликат., 340 г (Венгрия) – 12 р.; макароны "Лисма", 0,5 кг, - 7 р.; макароны "Малтальяти" (Италия) – 10 р.; рыб., мясн. и овощ. консервы в ассорт.; муку в/с (Алтай); крупы и др. продукты. Форма оплаты любая. Возм. бартер: горошек, кукурузу, муку на рыб., мясн. консервы или рыбу св/мор.
Обр.: Юж. м-н, ул. Ленинградская, 13а; т/ф 62-24-16, с 9 до 17, кроме выходных.

УПТК ДМГС предлагает установку мет. дверей, решеток и др. изделий.
КУПИМ ножницы гильотинные, лист, уголок.
Образцы: магазин "Стройматериалы" (1 эт.), ост. "Бархатная". Тел.: 642-663.
Ост. авт. "Бархатная" — Торты — Сауна — Стройматериалы 1 эт. — Находкинский пр-т

НАХОДКИНСКИЙ ПОЛИТЕХНИЧЕСКИЙ КОЛЛЕДЖ ДВГТУ
приглашает
на курсы профессиональной подготовки по специальности ***бухгалтер на самостоятельный баланс со знанием программы "1С: Бухгалтерия".***
Запись производится по адресу: г. Находка, ул. Спортивная, 6, каб. 304.
Тел.: 62-34-21.

ОРГАНИЗАЦИЯ РЕАЛИЗУЕТ:
АВТОШИНЫ всех размеров пр-ва России для грузовых и легковых а/м, новые; АККУМУЛЯТОРЫ: 6СТ55, 60, 75, 90, 132, 190 (Россия); НАБОРЫ ИНСТРУМЕНТА для авторемонта; СПЕЦОДЕЖДУ всех видов; КАРБИД, ГИПОХЛОРИД, СОДУ КАУСТИЧЕСКУЮ, СОДУ КАЛЬЦИНИРОВАННУЮ, СУЛЬФОУГОЛЬ, ТРИНАТРИЙ ФОСФАТ, ХЛОРКУ, СТИР. ПОРОШОК в мешках, БЫТ. ХИМИЮ; ЛАМПОЧКИ 40, 60, 75, 100 Вт; ЛОПАТЫ совковые; мотокультиваторы "КРОТ", навесное оборудование к ним.
Тел.: 644-237.

ПОДГОТОВКА ВОДИТЕЛЕЙ
категорий "В" и "ВС", переподготовка водителей категорий "С", "Д", "Е". ОБМЕН ВОДИТЕЛЬСКОГО УДОСТОВЕРЕНИЯ с открытием категорий "С", "Д", "Е".
Обращаться: *Находкинский пр., 47; ул. Пограничная, 6; ул. Комсомольская, 8. Тел.: 574-79, 555-06.*

ООО "ИМПУЛЬС" РЕАЛИЗУЕТ ОПТОМ:
сталь листовую – 2, 3, 4 мм, швеллер № 8, 12. Цена от 11035 до 11500 р. за 1 т, в зависимости от партии; уголки № 32, 63, 70, 25, 40 и 50. Цена от 9900 до 11300 р. за 1 т; трубы стальные д. 25, 32, 76, 114 мм за 1 т. Цена от 14500 до 15050 р.; аккумуляторы – 6 СТ-132, цена 2100 р. за 1 шт.
Телефон: 64-33-87, ул. Станционная, 1.

В крупную оптовую компанию требуются торговые представители, проживающие в г. Находке.
ТРЕБОВАНИЯ: наличие легкового автомобиля, желателен опыт работы.
Зарплата достойная.
Обращаться по тел. во Владивостоке: 31-16-27 с 12 до 18 ч.; т/ф 32-35-42.

ООО "РИТУАЛ СЕРВИС"
Лицензия ПК № 0027013 от 15 июля 1999 г.
Наша фирма оказывает полный комплекс услуг в соответствии с вашими пожеланиями и финансовыми возможностями:
-организация похорон;
-предоставление ритуальных принадлежностей;
-обеспечение транспортом;
-установка надмогильных сооружений (памятников, крестов, оградок).
Наш адрес: Находкинский пр., 69, ост. "Рыб. порт", здание за поликлиникой рыбаков. Т: 62-58-08.

Новости от издательства "Восточная Азия"
Издательство "ВОСТОЧНАЯ АЗИЯ" извещает читателей о выходе из печати справочника по предприятиям Приморского края "ПРИМОРЬЕ ДЛЯ ВСЕХ И КАЖДОГО". Объявлена подписка на удобное и очень недорогое справочное издание *"ОБРАЗОВАНИЕ В ПРИМОРЬЕ И ХАБАРОВСКОМ КРАЕ"*, подписной индекс 79331.
Приглашаются к сотрудничеству фирмы, желающие разместить свою рекламу в новом выпуске телефонного справочника из серии "Для всех и каждого" –"Владивосток – 2000". Издание будет содержать массу полезной дополнительной информации о фирмах Владивостока, организованной по новой системе поиска. Распространение - 3 750 экз. бесплатно курьерской доставкой по офисам Владивостока, 5 250 экз. в розничной торговле по очень низкой цене. В Интернет для свободного использования вся информация справочника будет выставлена на сайте издательства: http://www.adwin.ru. На размещение рекламы предоставляется гибкая система скидок.
С вопросами и предложениями обращаться по адресу: г. Владивосток, Партизанский пр., 58, к. 215-216, тел. 26-70-24, тел./факс 40-78-04, E-mail: vostasia@mail.primorye.ru. В Находке по тел. 62-18-34.

АМУР ПИВО
ПО ЦЕНАМ ЗАВОДА
пастеризованное ПИВО
ем. 0,5 л.
г. Находка, ул. Спортивная, 41
(4236) 63-67-19
(4236) 67-18-99
Реализуем и устанавливаем диспенсеры для розлива пива

СВЕТЛЫЕ СОРТА:	
"Хабаровское" паст.	5,40 р.
"Рижское" паст.	6,12 р.
"Славянское" паст.	6,12 р.
"Ерофей" паст.	6,72 р.
"Московское" паст.	6,72 р.
"Хабаровское" ПЭТ-1,5л (паст.)	17,76 р
"Хабаровское" ПЭТ-1,5л (непаст.)	17,04 р
ТЕМНЫЕ СОРТА:	
"Амба" паст.	6,72 р.
"Бор- Биръ" паст.	6,72 р.
"Черный жемчуг"	6,72 р.
"Черный принц" паст.	7,80 р.
"Дед Матвей" паст.	7,80 р.
МИНЕРАЛЬНАЯ ВОДА:	
"Хабаровская 1,2,3	2,64 р.
"Хабаровская аром."	3,18 р.
"Дерсу" 1,5 л.	5,34 р.
"Дерсу" негазир. 5 л.	12,90 р.

Подготовка рефератов! тел.:624-183
проект "STAR"

Главный редактор А. И. ТАБАЧКОВ.

Газета основана 9 августа 1945 года. Учредители: администрация г. Находки, редакция "НР". В розницу - цена договорная.
Адрес редакции: 692900, г. Находка, ГСП Находкинский проспект, 18. Газета выходит по вторникам, средам, четвергам, пятницам (сдвоенный номер).
Приемная - 5-72-50, первый зам. главного редактора - 64-70-05, ответственный секретарь - 64-66-81, отдел социальных проблем - 64-65-06; 64-27-35, отдел экономики - 64-52-75; 5-66-25, отдел новостей - 64-72-46, отдел рекламы - 64-72-09; тел./факс - 64-32-30.
Отпечатано в типографии № 2 г. Находки. Тираж 16 200. Индекс 53410. Объем 2 п.л.
Газета зарегистрирована 28 апреля 1994 года Региональной инспекцией по защите свободы печати и массовой информации (г. Владивосток). Свидетельство № 0306.